

Geopartner Landinspektører A/S  
Rugårdsvej 55A  
5000 Odense C

## Landzonetilladelse

Vi har modtaget en ansøgning om tilladelse til udstykning på ejendommen matr.nr. 6A, Hatting By, Hatting, beliggende Østerhåbsvej 80, 8700 Horsens.

Arealerne ligger i landzone og kræver derfor landzonetilladelse.

### Afgørelse

Der meddeles tilladelse til det ansøgte.

Afgørelsen, der har indsigelsesfrist den 2. juni 2026, vil blive offentliggjort på Horsens Kommunes hjemmeside.

### Begrundelse

Man ønsker at udstykke delnr. 2 og 4 (se ændringskort nedenfor) til en ny selvstændig ejendom, da arealerne benyttes til regnvandsbassiner, som skal overdrages til Horsens Vand A/S

Delnr. 2 af matr. nr. 6a på 12459 m<sup>2</sup> (Præstemarksvej 63, 8700 Horsens)

Delnr. 4 af matr. nr. 1gi på 4909 m<sup>2</sup>, heraf 2264 m<sup>2</sup> vej (Valborgs Vænge 9A, 8700 Horsens)

Ejendommen er omfattet af Lokalplan 337 Boliger, Hatting By, Hatting, hvor delområde 2, ifølge kortbilagene, fastholdes i landzone.

En del af både delnr. 2 og 4 er beliggende i landzone, hvorfor det kræver en landzonetilladelse at foretage udstykningen.

Horsens Kommune har vurderet, at det ansøgte kan godkendes, hvorved der meddeles landzonetilladelse til den ansøgte udstykning.

#### Find os

Teknik og Miljø  
Byg, Erhverv og BBR  
Chr M Østergaards Vej 4  
8700 Horsens

#### Kontakt os

Telefon: 76 29 29 29  
[Hjemmeside: horsens.dk](http://hjemmeside.horsens.dk)

#### Følg os på

Facebook  
LinkedIn  
Instagram

# Horsens Kommune

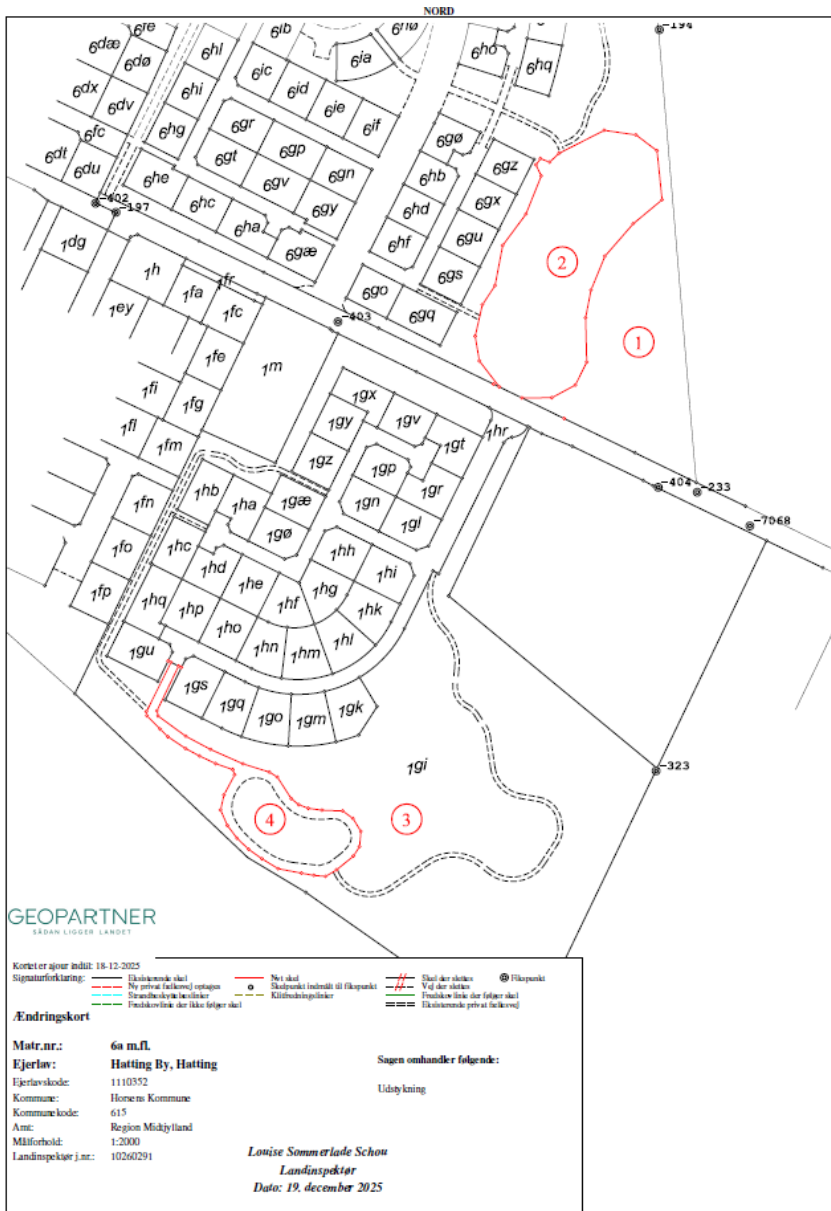

## Habitatvurdering:

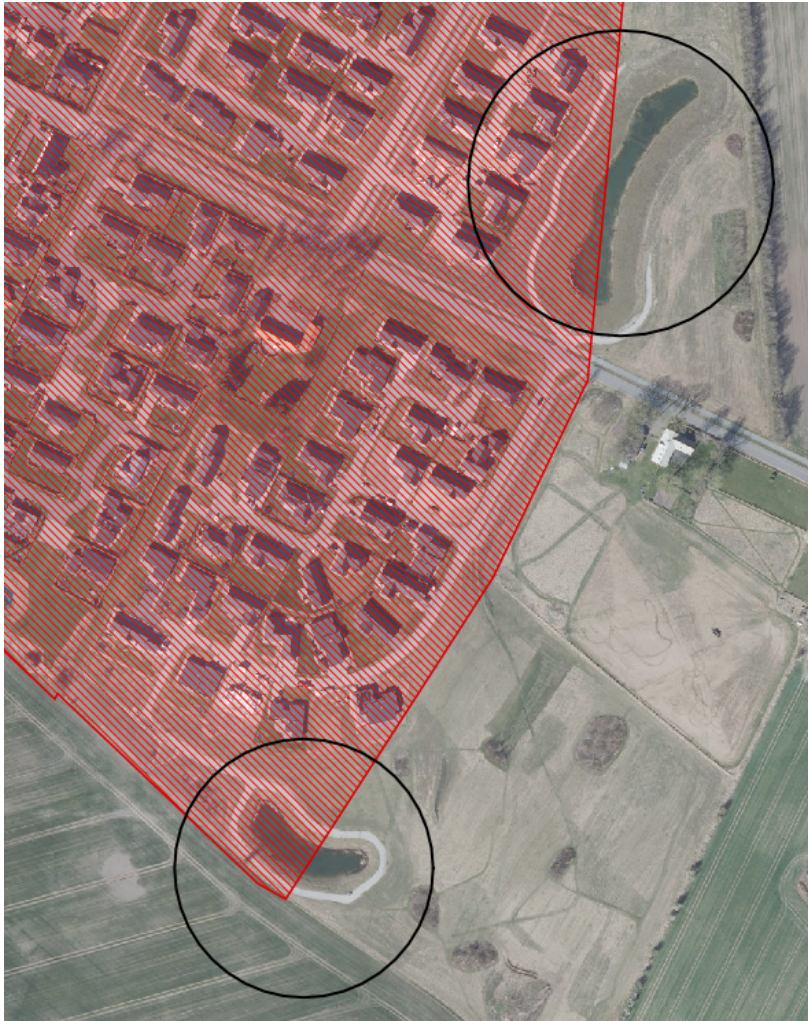

*Vurderet område, ud fra ansøgningsmaterialet, som denne høring omfatter.  
Dele af de to regnvandsbassiner ligger fortsat i landzone.*

Jf. bekendtgørelse om administration af planloven i forbindelse med internationale naturbeskyttelsesområder samt beskyttelse af visse arter\*, skal der forud for meddelelse af landzonetilladelse foretages en vurdering af, om aktiviteten kan påvirke et internationalt beskyttet område (Natura 2000-område) væsentligt, eller beskadige eller ødelægge yngle- eller rasteområder for strengt beskyttede arter (bilag IV arter). Der kan kun meddeles tilladelse, hvis det vurderes, at projektet ikke medfører:

- Skade på arter eller naturtyper som indgår i udpegningsgrundlaget for Natura 2000-områder, hverken i sig selv eller i forbindelse med andre planer eller projekter.
- Beskadigelse eller forringelse af yngle- og rasteområder for bilag IV-arter.

\*Planhabitatbekendtgørelsen  
Bekendtgørelse nr. 1383 af 26. november 2016

### Natura 2000

Projektområdet ligger ca. 3,0 km fra nærmeste Natura 2000 område: nr. 236 (Habitatområde H236, Byholm Ådal).

Der er vedtaget en Natura 2000-plan for området. Natura 2000-planens målsætning er bindende for myndigheden og skal anvendes ved konsekvens vurdering ved

# Horsens Kommune

myndighedsudøvelse jf. habitatbekendtgørelsen. Udpegningsgrundlaget for området fremgår af Styrelsen for Grøn Arealomlægning og Vandmiljø's hjemmeside [hér](#).

Alene på baggrund af den store afstand til det internationale naturbeskyttelsesområde og projektets beskedne omfang er det Horsens Kommunes vurdering, at det kan udelukkes, at projektet kan skade arter eller naturtyper, som udgør udpegningsgrundlaget for Natura 2000-området.

## Bilag IV-arter

En række arter af planter og dyr, de såkaldte bilag IV-arter, er omfattet af en særlig streng beskyttelse i alle EU-medlemsstater herunder Danmark. Det gælder for dyrearterne, at der er et generelt forbud mod at beskadige eller ødelægge yngle- og rasteområder i deres naturlige udbredelsesområde, mens der for plantearterne er forbud mod at ødelægge dem. Forbuddet gælder uanset om disse dyr og planter findes inden eller uden for beskyttede naturområder.

Ud over levestedsbeskyttelsen for bilag IV-arter, er der umiddelbar individbeskyttelse jf. artsfredningsbekendtgørelsens\* § 10, som forbyder drab og indfangning af bilag IV-arter. Beskyttelsen er bindende for lodsejer/ bygherre. Styrelsen for Grøn Arealomlægning og Vandmiljø (SGAV) skal påse overholdelse af denne bestemmelse.

\*Artsfredningsbekendtgørelsen

Bekendtgørelse nr. 521 af 25. marts 2021 om fredning af visse dyre- og plantearter og pleje af tilskadekommet vildt

Horsens Kommune har ikke kendskab til, at der findes dyrearter eller plantearter, som er optaget på habitatdirektivets bilag IV, indenfor selve projektområdet. Dvs. der er ikke gjort fund af bilag IV-arter ved kommunens besigtigelser, eller fundet registreringer på Arter.dk eller Naturbasen.dk.

I lokalområdet udenfor projektområdet er der kendskab til forekomst af følgende bilag IV arter:

*Flagermus* foretrækker at yngle og raste i bygninger og/eller i træer, hvor der er egnede hulheder og sprækker. Syv af de 17 danske arter af flagermus foretrækker desuden at overvintre under jorden i kældre, kalkgruber, bunkere m.v. Yngleperioden for flagermus er fra juni til august og vinterdvaleperioden fra oktober til april, afhængig af arten og vejret.

Nødvendige indgreb i form af fældning af træer eller redrivning af bygninger bør ske på tidspunkter, hvor flagermus ikke bruger opholdsstedet som ynglested eller vinterrast, dvs. sidst i august til midten af oktober eller slutningen af april til begyndelsen af juni.

Der fældes ikke potentielle flagermustræer eller nedrives ejendomme, der egner sig som yngle- eller rasteområder for flagermus, i forbindelse med det ansøgte.

*Odder* lever i uforstyrrede, større sammenhængende naturområder med vandløb eller større søer, hvor der er tilgængelig føde, lav forstyrrelsesgrad og gode muligheder for skjul. Den er primært nataktiv og lever af fisk, men kan supplere føden med krabber, padder, fugle og pattedyr. Størrelsen af territoriet afhænger af fødetilgængeligheden. Hvor der er gode fødekilder, vil en hunodders territorie typisk være ca. 5 km langs en søbred eller en vandløbsstrækning, og en hanodders dobbelt så stort, dvs. 10 km. Ungerne fødes primært i sommersæsonen, i redehuler, hvor de lever et par måneder. Når ungerne forlader hulen, lever de med moren frem til etårsalderen. I denne periode følges de rundt i hele hunodderens territorie, hvor de raster i huler, under træer og i områder med tæt vegetation.

Der sker ingen påvirkning af sådanne uforstyrrede områder i forbindelse med det ansøgte.

*Stor vandsalamander* yngler i rene, solbeskinnede vandhuller uden fisk men kan også yngle hvor der er fisk, hvis der er lavvandede vegetationsrige brinkzoner, hvor den kan finde skjul. Den yngler fra april til juni og larverne opholder sig i vandhullerne til

# Horsens Kommune

september. På land opholder den sig typisk inden for få hundrede fra ynglevandhullerne, og gerne i skovområder, hvor der er gode skjulesteder under stammer, større grene, blade, musehuller og sten. Den kan i sjældne tilfælde bevæge sig op til 1 km væk fra ynglevandhullet. Overvintring sker under frostfrie forhold, normalt i og omkring de rastesteder, som dyrene opsøger på land uden for yngletiden, men store larver og nyforvandlede voksne individer kan overvintre i vandhullerne.

Der sker ingen påvirkninger af vandhuller eller søer i forbindelse med det ansøgte.

*Spidssnudet frø* har potentielle yngle- og rasteområder i lysåbne vandhuller og søer, der ligger i tilknytning til fugtige naturområder med lav vegetation, hvor de kan finde føde i nærheden af ynglevandhullerne. De bevæger sig mod ynglevandhullerne fra slut februar til start april. Haletudserne klækker typisk slut april og vandrer på land i juli-august. Når yngletiden er overstået, opholder de voksne individer sig på land, nogle få hundrede meter fra ynglevandhullet. Spidssnudet frø overvintre nedgravet i huller i jorden

I Horsens Kommune er arten kun registreret vest for E45 samt ved Hovedgård og Hatting. Der sker ingen påvirkninger af vandhuller eller søer der ligger i tilknytning til større, fugtige områder i forbindelse med det ansøgte.

Det er Kommunens vurdering, at projektet under forudsætning af ovenstående ikke vil påvirke yngle- eller rasteområder for de ovenfor nævnte arter, da det ansøgte udelukkende omfatter udstykning.

## Samlet vurdering vedr. udpegningsgrundlag og bilag IV-arter

Horsens Kommune vurderer således samlet, at projektet ikke medfører:

- Skade af arter eller naturtyper som indgår i udpegningsgrundlaget for Natura 2000-områder.
- Beskadigelse eller ødelæggelse af yngle- eller rasteområder i det naturlige udbredelsesområde for de dyrearter – eller ødelæggelse af de plantearter, der er optaget på habitatdirektivets bilag IV.

## Naturbeskyttelsesloven\* – beskyttet natur

Der gøres opmærksom på, at der i en afstand af 200 meter hhv. nord for og syd for ligger to søer beskyttet af naturbeskyttelseslovens § 3. Projektets aktiviteter må ikke medføre, at der sker en tilstandsændring i de beskyttede arealer.

De to regnvandsbassiner, som denne udstykning omhandler, er etableret ca. i år 2022. De vurderes derfor ligeledes på nuværende tidspunkt at have et naturligt dyre-/planteliv, der gør, at også de skal registreres som beskyttede. Evt. fremadrettede planer om tilstandsændringer skal derfor forinden drøftes med Kommunens Naturteam, for at vurdere nærmere, om tilstandsændringen vil kræve dispensation fra naturbeskyttelseslovens §3.

\*Naturbeskyttelsesloven

Bekendtgørelse nr. 927 af 28. juni 2024 af lov om naturbeskyttelse

## **Lovgrundlag**

Tilladelsen meddeles på baggrund af planlovens § 35 stk. 1.

Planloven: Bekendtgørelse af lov om planlægning, LBK nr. 1157 af 1. juli 2020 (Oprindeligt lov nr. 388 af 6. juni 1991).

## **Bemærk**

Tilladelsen bortfalder, hvis den ikke udnyttes inden 5 år.

Tilladelsen fritager ikke for at indhente tilladelser efter anden lovgivning.

# Horsens Kommune

## Kontakt

Hvis der er spørgsmål til sagen, kan jeg kontaktes på nedenstående mail eller telefon i tidsrummet mandag til torsdag kl. 9-13. Der er lukket alle dage kl. 12.00-12.30.

Ønsker du et møde, skal du kontakte mig, så vi kan aftale et tidspunkt.

### **Kopi af afgørelsen er sendt til**

natur@dof.dk; dnhorsens-sager@dn.dk; miljoudvalg@kano-kajak.dk; horsens@dof.dk;

Med venlig hilsen

### **Lene Wielandt Egemose**

Bygningskonstruktør

Hovednummer: 76 29 25 80

Telefon direkte: 76 29 25 77

Mail: lee@horsens.dk

Husk, at du ikke bør sende følsomme eller fortrolige oplysninger til os på mail. Det gælder f.eks. cpr-nummer, helbredsmæssige eller økonomiske oplysninger.

[Læs, hvad du i stedet kan gøre på \[www.horsens.dk/sikkermail\]\(http://www.horsens.dk/sikkermail\)](http://www.horsens.dk/sikkermail)

## **Klagevejledning, planloven**

Hvis du ønsker at klage over denne afgørelse, kan du klage til Planklagenævnet. Klagen skal være indgivet senest 4 uger efter dateringen på den afgørelse, du klager over.

Du klager via Klageportalen, som du finder via [www.naevneneshus.dk](http://www.naevneneshus.dk). Du logger på Klageportalen med Mit-ID. En klage er indgivet, når den er tilgængelig for Horsens Kommune via klageportalen. Når du klager, skal du, som borger, betale et gebyr på 900,- kr. For virksomheder, organisationer og offentlige myndigheder er gebyret på 1.800,- kr.

I Klageportalen sendes din klage automatisk først til Horsens Kommune. Hvis Horsens Kommune fastholder afgørelsen, sender kommunen klagen videre til behandling i nævnet via klageportalen. Du vil få besked om dette.

Planklagenævnet afviser din klage, hvis du sender den uden om klageportalen, medmindre du forinden er blevet fritaget for brug af klageportalen. Hvis du ønsker fritagelse, skal du sende en begrundet anmodning til Horsens Kommune. Horsens Kommune videresender herefter din anmodning til nævnet, som træffer afgørelse om, hvorvidt du kan fritages. Se betingelserne for at blive fritaget på [Planklagenævnets hjemmeside](#).

Hvis kommunens afgørelse ønskes prøvet ved en domstol, skal sagen være anlagt inden seks måneder efter afgørelsen er meddelt jf. planlovens § 62, stk. 1.

Du kan læse mere om klageprocessen på [Planklagenævnets hjemmeside](#).