

Rådhuset Horsens
Chr M Østergaards Vej 4
8700 Horsens

Landzonetilladelse

Vi har den 11-07-2024 modtaget en ansøgning om tilladelse til at opføre spise/omklædningsfaciliteter til genbrugspladsens personale på ejendommen matr.nr. 5Z, Grumstrup By, Vedslet, beliggende Gl Århusvej 50F, 8732 Hovedgård.

Byggeriet ligger i landzone og kræver derfor landzonetilladelse.



Afgørelse

Der meddeles tilladelse til det ansøgte.

Afgørelsen, der har indsigelsesfrist den **08. oktober 2024**, vil blive offentliggjort på Horsens Kommunes hjemmeside.

Beskrivelse og begrundelse

Der er tale om en genbrugsplads, hvor der modtages affald af forskellige typer i containere og siloer. Pga. af gammel pavillon er befængt med rotter og det er ikke muligt at reparere de skader der er forvoldt af skadedyrene. Derfor opsætning af ny bygning som vil skabe bedre vilkår for personalet og ikke mindst for kommunens borgere pga. mulighed for adgang til toilet på pladsen. Bygningen kommer blandt andet til at indeholde spise- og omklædningsfaciliteter for genbrugspladsens personaler. Bygningens areal bliver på 36 m2 og er beliggende når man kører indtil pladsen i den nordlige ende.

Find os

Teknik og Miljø
Byg, Erhverv og BBR
Chr M Østergaards Vej 4
8700 Horsens

Kontakt os

Telefon: 76 29 29 29
[Hjemmeside: horsens.dk](http://hjemmeside.horsens.dk)

Følg os på

Facebook
LinkedIn
Instagram

Bygningen beklædes med træ og tagpap på bygnings sider og tag.

Byggesag vurderer, at opførelse af bygning vurderes normalt og forventeligt for byggeri i landzonen. Der er ingen kommuneplanramme eller lokalplan for området.

Det er kommunens samlede vurdering, at bygning ikke tilsidesætter hensyn, som skal varetages ved landzoneadministrationen, herunder hensyn til landskab, natur, miljø, planlægning eller naboer, og at tilladelsen ikke er i strid med Planlovens overordnede formål eller intentioner.

Habitat og Naturvurdering

Jf. bekendtgørelse om administration af planloven i forbindelse med internationale naturbeskyttelsesområder samt beskyttelse af visse arter*, skal der forud for meddelelse af landzonetilladelse foretages en vurdering af, om aktiviteten kan påvirke et internationalt beskyttet område (Natura 2000-område) væsentligt, eller beskadige eller ødelægge yngle- eller rasteområder for strengt beskyttede arter (bilag IV arter).

*Planhabitatbekendtgørelsen

Bekendtgørelse nr. 1383 af 26. november 2016

Der kan kun meddeles afgørelse, hvis det vurderes, at projektet ikke medfører:

- Skade af arter eller naturtyper som indgår i udpegningsgrundlaget for Natura 2000-områder.
- Indskrænkelse eller forringelse af egnede yngle- eller rastesteder for bilag IV-arter i området.

Natura 2000

Projektområdet ligger ca. 9,0 km fra nærmeste Natura 2000 område: nr. 56 (Habitatområde H52, Horsens Fjord, havet øst for Endelave og fuglebeskyttelsesområde F36, Horsens Fjord og Endelave).

Der er vedtaget en Natura 2000-plan for området. Natura 2000-planens målsætning er bindende for myndigheden og skal anvendes ved konsekvens vurdering ved myndighedsudøvelse jf. habitatbekendtgørelsen. Udpegningsgrundlaget for området fremgår af Miljøstyrelsens hjemmeside.

Alene på baggrund af den store afstand til det internationale naturbeskyttelsesområde og projektets beskedne omfang er det Horsens Kommunes vurdering, at det kan udelukkes, at projektet kan skade arter eller naturtyper, som udgør udpegningsgrundlaget for Natura 2000-området.

Bilag IV-arter

En række arter af planter og dyr, de såkaldte bilag IV-arter, er omfattet af en særlig streng beskyttelse i alle EU-medlemsstater herunder Danmark. Det gælder for dyrearterne, at der er et generelt forbud mod at beskadige eller ødelægge yngle- og rasteområder i deres naturlige udbredelsesområde, mens der for plantearterne er forbud mod at ødelægge dem. Forbuddet gælder uanset om disse dyr og planter findes inden for eller uden for beskyttede naturområder.

Horsens Kommune har ikke kendskab til, at der findes dyrearter eller plantearter, som er optaget på habitatdirektivets bilag IV, i projektområdet. Dvs. der er ikke gjort fund af bilag IV-arter ved kommunens besigtigelser, eller fundet registreringer på Arter.dk eller Naturbasen.dk.

I lokalområdet er der kendskab til forekomst af følgende bilag IV arter:

Flagermus har potentielle yngle- og rasteområder i ældre træer med hulheder, spættehuller eller sprækker samt i ejendomme med utætte tagkonstruktioner eller andre hulheder. Der fældes ikke potentielle flagermustræer eller nedrives ejendomme, der egner sig som yngle- eller rasteområder for flagermus, i forbindelse med det ansøgte.

Odder har potentielle yngle- og rasteområder langs uforstyrrede vandløb, søer, moser og fjordområder. Der sker ingen påvirkning af sådanne uforstyrrede områder i forbindelse med det ansøgte.

Stor vandsalamander har potentielle yngle- og rasteområder i vandhuller og søer. Arten overvintrer på land, som regel i skove eller haver. Der sker ingen påvirkninger af vandhuller eller søer i forbindelse med det ansøgte.

Grøn mosaikgoldsmed yngler primært i vandhuller og søer med krebseklo, som er værtsplante for æggene af grøn mosaikgoldsmed. Der sker ingen påvirkning af vandhuller med krebseklo i forbindelse med det ansøgte.

Spidssnudet frø har potentielle yngle- og rasteområder i vandhuller og søer der ligger i tilknytning til fugtige områder f.eks. i et sammenhængende naturområde med eng eller mose, hvor frøerne kan finde føde i nærheden af ynglevandhullerne. I Horsens Kommune er arten kun registreret vest for E45 og ved Hovedgård og Hatting. Der sker ingen påvirkninger af vandhuller eller søer der ligger i tilknytning til større, fugtige områder i forbindelse med det ansøgte.

Det er Kommunens vurdering, at projektet ikke vil påvirke yngle- eller rasteområder for de ovenfor nævnte arter, da det ansøgte etableres på et befæstet areal, der i dag anvendes til genbrugsplads.

Samlet vurdering vedr. udpegningsgrundlag og bilag IV-arter

Horsens Kommune vurderer således samlet, at projektet ikke medfører:

- Skade af arter eller naturtyper som indgår i udpegningsgrundlaget for Natura 2000-områder.
- Beskadige eller ødelægge yngle- eller rasteområder i det naturlige udbredelsesområde for de dyrearter – eller ødelægge de plantearter, der er optaget på habitatdirektivets bilag IV.

Øvrige forhold vedrørende naturtemaer

matrikler ikke må ændres foruden tilladelse efter vandløbslovens § 6.

Naturbeskyttelsesloven – beskyttet natur

Der gøres opmærksom på, at der i en afstand af 50 meter ligger et overdrev beskyttet af naturbeskyttelseslovens § 3. Da pladsen er synligt adskilt fra det beskyttede naturområde, vurderes der ikke at være risiko for påvirkning af beskyttet natur.

Lovgrundlag

Tilladelsen meddeles på baggrund af planlovens § 35 stk. 1.

Planloven: Bekendtgørelse af lov om planlægning, LBK nr. 1157 af 1. juli 2020 (Oprindeligt lov nr. 388 af 6. juni 1991).

Diverse

Sagen har ikke været i naboorientering, idet den vurderes af underordnet betydning for naboen når der er tale om ca. 160 meter til nærmeste nabo mod sydøst som ikke kan se bygningen grundet adskillelse af eksisterende beplantning.

Banedanmark har ikke bemærkninger til opstilling af bygning af den 21-8-2024.

Bemærk

Tilladelsen bortfalder, hvis den ikke udnyttes inden 5 år.

Tilladelsen fritager ikke for at indhente tilladelser efter anden lovgivning.

Landzonetilladelsen må ikke udnyttes, før der er givet Byggetilladelse.

Tilladelsen skal offentliggøres, inden der kan tages stilling til, om der kan meddeles byggetilladelse.

Kontakt

Hvis der er spørgsmål til sagen, kan jeg kontaktes på nedenstående mail eller telefon i tidsrummet mandag, tirsdag og onsdag kl. 9-15, torsdag kl. 9-17 og fredag kl. 9-13. Der er lukket alle dage kl. 12.00-12.30 samt torsdag kl. 14.30-15.00.

Ønsker du et møde, skal du kontakte mig, så vi kan aftale et tidspunkt.

Kopi af afgørelsen er sendt til

natur@dof.dk; dnhorsens-sager@dn.dk; miljoudvalg@kano-kajak.dk; horsens@dof.dk

Bilag, se næste side...

Bilag

Ordrebekræftelse: 1 stk. modul til personale og omklædning, der opfylder BR18 permanent.

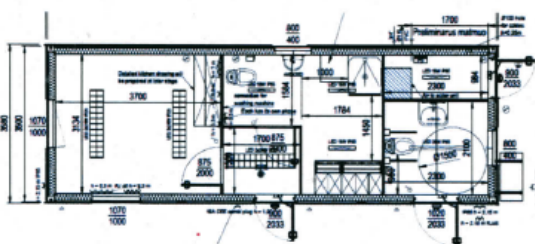

Beskrivelse:

Se tegning: *10758AB_V5.pdf*

1 stk.

Udvendige dimensioner

Indvendig højde

Isolering

Udvendig farve

Indvendig finish

Indeholder:

Mandskabsmodul

L: 1008 x B: 358 x H: 335 cm. / 36m²

Ekstra indvendig højde 254 cm.

Gulv: 200 mm mineraluld / U-værdi 0,19

Væg: 150 mm mineraluld / U-værdi 0,25 / EI30

Loft: 200 mm mineraluld / U-værdi 0,19 / EI30

Indvendige vægge: 50 mm mineraluld

Træfacade / thermo gran

Hvid stål RAL 9002

Fuldlimet vinylgulv

1 Entre

1 Rum til personale

1 Badeværelse

1 Handicaptilet

1 Teknik rum

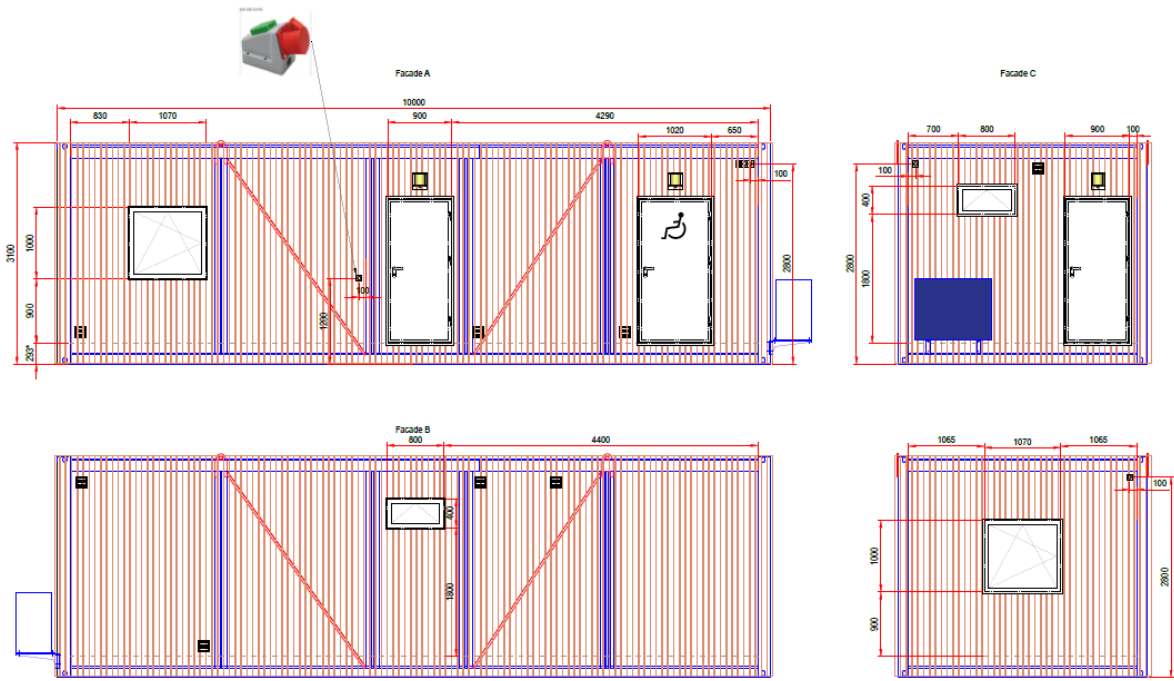

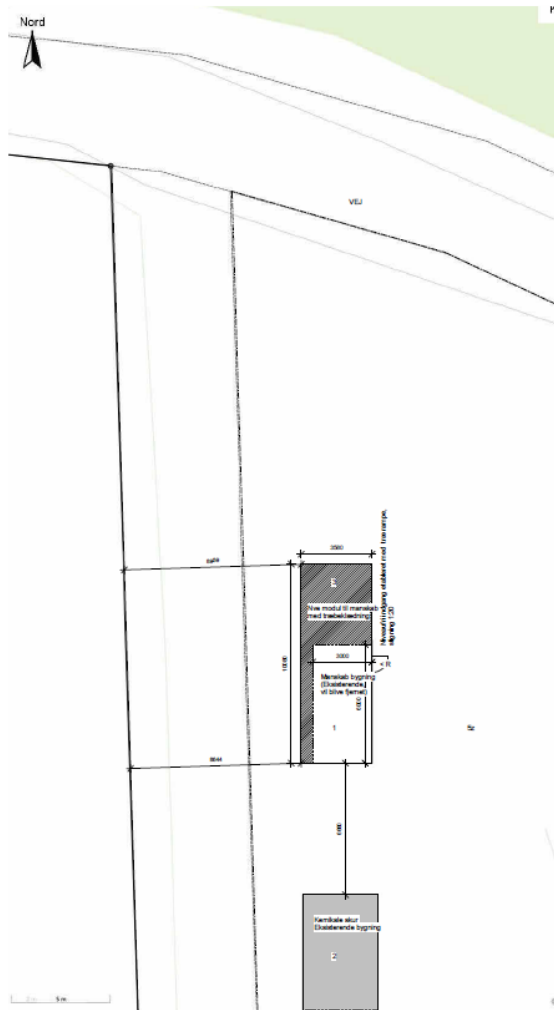

Site
1 : 100



PRO-trans A/S
Søst. 3 - Søst. 3
8322 Hovedgård
+45 807 8235
+45 807 8236
www.pro-trans.dk
CV-Nr. 7112813

©Kort tegning af PRO-trans A/S's ejendom og til tilgængelige for alle uden videre tilladelse, medmindre, eller belysning af anden art.	
PROJEKT: Ny pavillon Vedstær Gæstgæstgæder, GI Ahusvej	DATE: 07/11/2024
EMNE: Situation plan	SCALE: A4
TEGNET AF: Rute Jørgensen	MATR: 101010101 NR: 101010101

K01_TXX_H1_EX_N1

--- Vej
 --- Mellem skul
 - Hovedindgang
 - Ny pavillon 3
 - Eksisterende bygninger (Vestvold skul) 2
 - Tidligere markeds pavillon 1

Area: 1000 m²
 Deltags areal: 40 m²
 Deltagsareal med ny markedsbygning: 65 m²
 Total parkerings: 0,30%

Legend
 1 : 50
PRO-trans

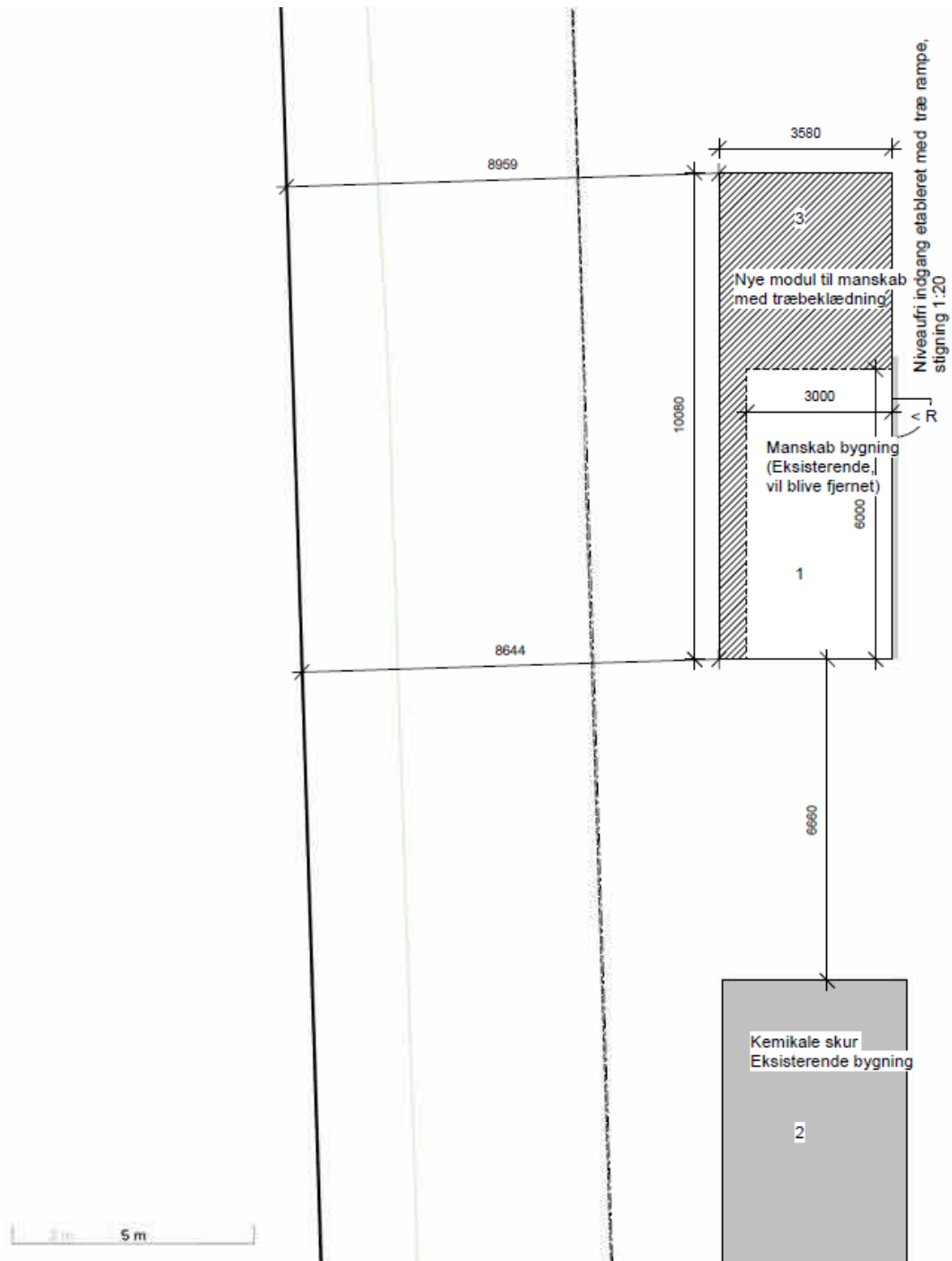

Med venlig hilsen

Anders Houmann Blok
Byggesagsbehandler

Telefon direkte: 76 29 25 84
Mail: ahbl@horsens.dk

Husk, at du ikke bør sende følsomme eller fortrolige oplysninger til os på mail.
Det gælder f.eks. cpr-nummer, helbredsmæssige eller økonomiske oplysninger.
[Læs, hvad du i stedet kan gøre på www.horsens.dk/sikkermail](http://www.horsens.dk/sikkermail)

Klagevejledning, planloven

Hvis du ønsker at klage over denne afgørelse, kan du klage til Planklagenævnet. Klagen skal være indgivet senest 4 uger efter dateringen på den afgørelse, du klager over.

Du klager via Klageportalen, som du finder via www.naevneneshus.dk. Du logger på Klageportalen med Mit-ID. En klage er indgivet, når den er tilgængelig for Horsens Kommune via klageportalen. Når du klager, skal du, som borger, betale et gebyr på 900,- kr. For virksomheder, organisationer og offentlige myndigheder er gebyret på 1.800,- kr.

I Klageportalen sendes din klage automatisk først til Horsens Kommune. Hvis Horsens Kommune fastholder afgørelsen, sender kommunen klagen videre til behandling i nævnet via klageportalen. Du vil få besked om dette.

Planklagenævnet afviser din klage, hvis du sender den uden om klageportalen, medmindre du forinden er blevet fritaget for brug af klageportalen. Hvis du ønsker fritagelse, skal du sende en begrundet anmodning til Horsens Kommune. Horsens Kommune videresender herefter din anmodning til nævnet, som træffer afgørelse om, hvorvidt du kan fritages. Se betingelserne for at blive fritaget [her](#).

Hvis kommunens afgørelse ønskes prøvet ved en domstol, skal sagen være anlagt inden seks måneder efter afgørelsen er meddelt jf. planlovens § 62, stk. 1.

Du kan læse mere om klageprocessen [her](#).