

Naturplant ApS
att. Gert Jacobsen
Ribevej 47
8723 Løsning

og

Frede Skovgaard Sørensen
Ørnstrupvej 89
8781 Stenderup

Svar på anmeldelse/ ansøgning samt miljøvurdering af skov-etablering på Ørnstrupvej 89, 8781 Stenderup.

Horsens Kommune har ved mail af 8. juli 2026 modtaget jeres anmeldelse/ansøgning for et projekt om skovrejsning af 8,4ha, heraf op til 5,6ha på ejendommens matrikel 7e Dallerup By, Tyrsted, beliggende i Horsens Kommune, og herefter betegnet som projektarealet. Endvidere har Horsens Kommune med mailen af 8. juli modtaget et ansøgningskema til screeningsafgørelse om, hvorvidt der skal laves en egentlig miljøkonsekvensvurdering.

Nedenfor i kortbilag 1 er der fra anmeldelsen gengivet et luftfoto, hvor det ønskede projektareal er indtegnet med farver.

Det bemærkes, at såfremt den indtegnede sø med tilhørende bredvegetation efter etablering vil få et areal på mere end 100 m² kræves der, at der forud for etablering er givet en landzonetilladelse. En landzonetilladelse kan søges via: [Beskyttet natur og søer](#)

Sagsbehandling:

Nedenfor gives henholdsvis Horsens Kommune svar på anmeldelsen i forhold til "Bekendtgørelse om jordressourcens anvendelse til landbrug og natur", benævnt Jordressourcebekendtgørelsen samt afgørelse om, hvorvidt der i forhold til miljøvurderingsloven skal laves en miljøkonsekvensvurdering (VVM) på skovetableringen.

Arealet, hvorpå der ønskes skovrejsning, betegnes projektarealet.

Hvad der heraf kan godkendes til skovetablering, fremgår af nedenstående.

Bekendtgørelsen om jordressourcens anvendelse til dyrkning og natur

nr. 60 af 19. januar 2023 <https://www.retsinformation.dk/eli/lt/2023/60> tilsiger ved §6, at kommunen skal vurdere skovetableringen i forhold til kommuneplanen, samt naturbeskyttelses- og vandløbsloven. I forhold til nævnte bekendtgørelse har Horsens Kommune de indsigelser på den anmeldte/ansøgte skovetablering, der er angivet i nedenstående gennemgang af forhold:

- Projektarealet er i kommuneplanen udpeget som neutralt område med hensyn til skovrejsning.

Find os

www.horsens.dk

Kontakt os

76292929

Følg os

facebook.com/endelafflokken

linkedin.com/company/horsens-kommune

- Der er **ikke** på projektarealet eller inden for 25 meter fra projektarealet registreret naturtyper, som er beskyttet ved naturbeskyttelseslovens § 3
Den nærmeste beskyttede naturtype er en sø, der ligger mere end 280 meter nordvest for projektarealet. Denne vurderes til ikke at blive påvirket negativt af skovetableringen
- Projektarealet ligger **ikke** inden for en å- eller sø-beskyttelseslinje, jf. naturbeskyttelsesloven §16
- Projektarealet ligger **ikke** inden for en fortidsmindebeskyttelseslinje, jf. naturbeskyttelsesloven §18.
- Der er **ikke** på projektarealet registreret nogen fredede fortidsminder jf. museumsloven §29e
- Der er **ikke** i eller ved projektarealet registreret beskyttede sten- / jorddige jf. museumsloven §29a
- Der er **ikke** på eller ved skovetableringsarealet nogen vandløb omfattet af vandløbsloven.

Der skal dog / her ud over gøres opmærksom på, at ejeren, jf. vandløbsloven, har pligt til at sikre, at skovetableringen ikke medfører en påvirkning af vandføringen fra dræn og rørlagte vandløb opstrøms lodsejeren ejendom.

- Hele projektarealet ligger inden for et område med særlige drikkevandsinteresser, Jævnfør kortbilag 2 ligger hele projektarealet bortset fra den sydvestligste del inden for et nitratfølsomt indvindingsområde.
Projektarealet ligger ikke i noget indvindingsopland til almen vandforsyning.

Skovetableringen vil under alle omstændigheder være positivt for drikkevandet/grundvandet.

- Der **ikke** nogen landskabsfredninger på projektarealet.
- Nærmeste Natura 2000-område er nr. N236 med EU-habitatområde H236 Bygholm Ådal, hvortil der er mere end 8,9 km.
Udpegningsgrundlaget for området fremgår af hjemmesiden for Styrelsen for Grøn Arealomlægning og Vandmiljø:
<https://sgavmst.dk/natur-og-jagt/naturindsatser/natura-2000/udpegningsgrundlag>
Den store afstand betyder, at skovetableringen vurderes til **ikke** at medføre nogen påvirkning af habitatområdet
- Horsens Museum er hørt i sagen og har svaret, at hvis der udføres dybdepløjning anbefales der en større forundersøgelse, mens at der ved skånsom jordbehandling kun anbefales sonderende forundersøgelse, hvis der er kendskab til fortidsminder på arealet. Med hensyn til kendskab til fortidsminder på arealet skriver museet, at der er ikke kendte fortidsminder på arealet, og museet har ingen bemærkninger til projektet ud over museumslovens generelle bestemmelser.

På den baggrund vil en almindelig landbrugspløjning ikke kræve nogen form for forundersøgelser, men hvis der planlægges dybdepløjning, at museet forud kontaktes for nærmere aftale herom. Horsens Museum kan f.eks. kontaktes på mail Horsensmuseum@Horsens.dk

Hvis der under jordarbejde findes spor efter fortidsminder, skal arbejdet straks standses i det omfang, det berører fortidsmindet direkte eller indirekte. Fortidsmindet skal straks anmeldes til Museum Horsens jf. museumsloven § 27, stk. 2.

Konklusion i forhold til jordressourcens anvendelse til dyrkning og natur:

På baggrund af ovenstående har Horsens Kommune ingen indvendinger imod den anmeldte skovetablering på 5,6 ha, mens etablering af en sø på mere end 100 m² inkl. bredvegetation forudsætter en landzonetilladelse

Skovetableringen skal være gennemført senest 5 år fra datoen, den 8. juli 2026, for kommunens modtagelse af den fyldestgørende anmeldelse, jf. § 6, stk. 3 i Bekendtgørelse om jordressourcens anvendelse til dyrkning og natur. Se dog nedenfor om tidsfristen i forhold til lov om miljøvurdering af planer og programmer og af konkrete projekter (VVM).

Afgørelse om VVM-pligt for skovetableringen

Horsens Kommune har den 8. juli 2026 modtaget jeres ansøgning, hvor I indsender det skema, der angiver de oplysninger, som skal indgives til myndighederne ved ansøgning af projekter, der er omfattet af bilag 2, jf. § 21 i miljøvurderingsloven, jf. LBK nr. 4 af 3. januar 2023.

Ifølge miljøvurderingslovens bilag 2, nr. 1d, er nyplantning af skov omfattet af loven. Derfor skal det jævnfør § 16 på baggrund af en screening afgøres, om skovrejsningen skal underkastes en miljøkonsekvensvurdering.

Horsens Kommune afgør i henhold til §16 og §21, at projektet for så vidt angår de 5,6 ha **ikke** skal underkastes en miljøkonsekvensvurdering.

Afgørelsen begrundes med:

- Med hensyn til projektets karakteristika er skovrejsningen på under 10ha. Den er sammenhængende, pænt arronderet og sammen med skovrejsningen i Hedensted Kommune vil den være sammenhængende med den eksisterende Dallerup Skov mod nord. Projektet har ingen konflikter med andre eksisterende og/eller godkendte projekter. Det beslaglægger ikke på u hensigtsmæssig måde naturressourcer. Ændringen fra landbrugsdrift til skovbrugsdrift fremmer biodiversiteten. Projektet generer ikke affald, forurening eller lignende gener og medfører ikke risiko for større ulykker/katastrofer eller risiko for menneskers sundhed.
- Med hensyn til projektets placering giver det positive effekter, at det er placeret i sammenhæng med eksisterende skov. Dets placering er ikke u hensigtsmæssig i forhold til naturressourcernes relative rigdom, forekomst, kvalitet og regenereringsevne eller det naturlige miljøes bæreevne.
- Med hensyn til projektets potentielle indvirkning på miljøet, vurderes den eventuelle negative indvirkning til at være minimal og ikke strække sig ud over projektarealet, idet der ikke er identificeret nogen potentielle negative indvirkninger.

Afgørelsen om VVM offentliggøres dags dato på Horsens Kommunes hjemmeside jf. §13, stk. 2 i "Bekendtgørelse om miljøvurdering af planer og programmer og af konkrete projekter", BEK nr. 1608 af 09/12/2024.

Såfremt skovtilplantningen ikke er gennemført senest 3 år fra dags dato, så bortfalder afgørelsen jf. § 39 i lov om miljøvurdering af planer og programmer og af konkrete projekter (VVM).

Spørgsmål om afgørelsen kan stilles til Horsens Kommunes afdeling Natur og Miljø, f.eks. på mailen naturogmiljoe@horsens.dk med henvisning til sags-nummeret 24.03.00-K04-6-26.

Med venlig hilsen

Bo Karlshøj Riis
Forstkandidat
Telefon direkte 76 29 25 46
Mail: bri@horsens.dk

Kortbilag 1

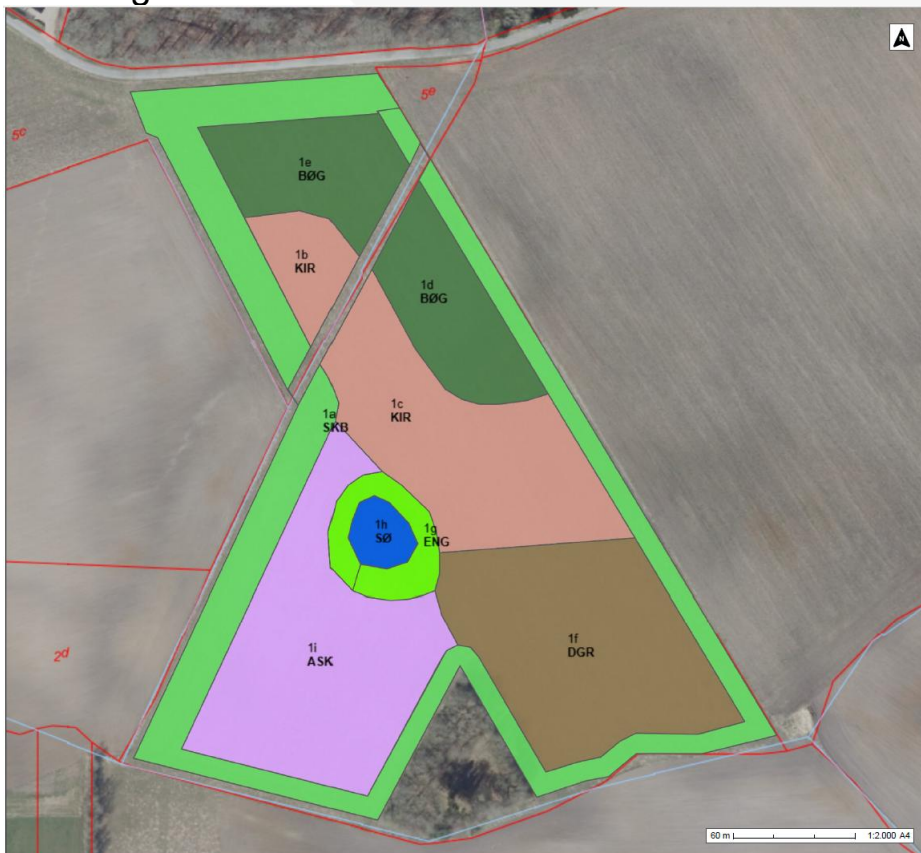

Luftfoto gengivet fra anmeldelsen, hvor det anmeldte skovetableringsareal er vist med farver

Kortbilag 1

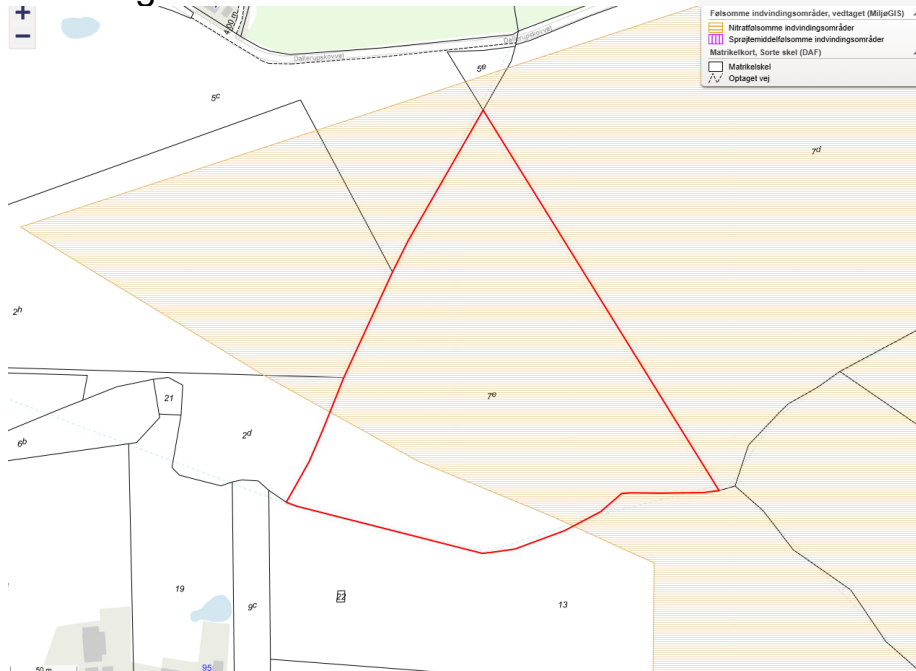

© Klimadastyrrelsen, og © Geodastyrrelsen