

LUNDHILD ApS
Vitus Berings Plads 1, 1 th
8700 Horsens

Landzonetilladelse

Vi har den 21-03-2025 modtaget en ansøgning om tilladelse til opførelse af beboelse og garage på ejendommen matr.nr. 13a, Hansted By, Hansted, beliggende Nordre Strandvej 20, 8700 Horsens.



Byggeriet ligger i landzone og kræver derfor landzonetilladelse.

Afgørelse

Der meddeles tilladelse til det ansøgte.

Afgørelsen, der har indsigelsesfrist den **1. juni 2026**, vil blive offentliggjort på Horsens Kommunes hjemmeside.

Beskrivelse og begrundelse

Den nye bolig placeres på samme sted som den eksisterende bolig og lægger sig naturligt i terrænet. Placeringen følger grundens naturlige form, så terrænregulering minimeres, og landskabets åbne karakter bevares. Huset opføres i 2 plan – stueplan og tagetage – med 299 m² boligareal (2 etager) samt en garage på 60 m².

Huset er trukket længere ind på grunden for at sikre bedre oversigtsforhold og manøvreplads, så man undgår at bakke direkte ud på Nordre Strandvej. Den eksisterende overkørsel flyttes til en ny placering, som vist på situationsplanen, og der

Find os

Teknik og Miljø
Byg, Erhverv og BBR
Chr M Østergaards Vej 4
8700 Horsens

Kontakt os

Telefon: 76 29 29 29
[Hjemmeside: horsens.dk](http://hjemmeside.horsens.dk)

Følg os på

Facebook
LinkedIn
Instagram

Horsens Kommune

etableres kun én samlet overkørsel til grunden. Samtidig sløjfes overkørslen til nabogrunden (nr. 20). Terrasser og udearealer tilpasses terrænet. Facader/gavle på boligen og garagen udføres i murværk og træbeklædning. Tag på bolig og garage udføres med sort eternitskifer (saddetag, 45 grader). Overkørselsforholdene er pt. under afklaring med Vejmyndigheden.

Ejendommen er beliggende inden for landskabsområdet Hansted Ådal.

Ejendommen er beliggende i landzone, åbent land. Der er ingen lokalplan for området.

Det er kommunens samlede vurdering, at tilladelse til opførelse af bolig og garage ikke tilsidesætter de hensyn, der skal varetages ved landzoneadministrationen, herunder hensyn til landskab, natur, miljø, planlægning eller naboer og at tilladelsen ikke er i strid med Planlovens overordnede formål eller intentioner.

Habitat og naturvurdering

Landzonetilladelser (PL §35)

Jf. bekendtgørelse om administration af planloven i forbindelse med internationale naturbeskyttelsesområder samt beskyttelse af visse arter*, skal der forud for meddelelse af landzonetilladelse foretages en vurdering af, om aktiviteten kan påvirke et internationalt beskyttet område (Natura 2000-område) væsentligt, eller beskadige eller ødelægge yngle- eller rasteområder for strengt beskyttede arter (bilag IV arter).

*Planhabitatbekendtgørelsen

Bekendtgørelse nr. 1383 af 26. november 2016

Byggetilladelser (Bygningsreglement BR18, § 38)

Idet der ikke tidligere er foretaget en habitatvurdering i anden forbindelse, skal der, forud for meddelelse af byggetilladelse jf. bygningsreglementet*, foretages en vurdering af, om projektet i sig selv eller i sammenhæng med andre planer og projekter kan påvirke Natura 2000-områder væsentligt.

*Bygningsreglement

Bekendtgørelse nr. 1399 af 12. december 2019 om bygningsreglement 2018 (BR18)
Der kan kun meddeles afgørelse, hvis det vurderes, at projektet ikke medfører:

- Skade af arter eller naturtyper som indgår i udpegningsgrundlaget for Natura 2000-områder.
- Indskrænkelse eller forringelse af egnede yngle- eller rastesteder for bilag IV-arter i området.

Natura 2000

Projektområdet ligger ca. 6,3 km fra nærmeste Natura 2000 område: nr. 56 (Habitatområde H52, Horsens Fjord, havet øst for Endelave og fuglebeskyttelsesområde F36, Horsens Fjord og Endelave).

Der er vedtaget en Natura 2000-plan for området. Natura 2000-planens målsætning er bindende for myndigheden og skal anvendes ved konsekvens vurdering ved myndighedsudøvelse jf. habitatbekendtgørelsen. Udpegningsgrundlaget for området fremgår af Miljøstyrelsens hjemmeside.

Alene på baggrund af den store afstand til det internationale naturbeskyttelsesområde og projektets beskudte omfang er det Horsens Kommunes vurdering, at det kan udelukkes, at projektet kan skade arter eller naturtyper, som udgør udpegningsgrundlaget for Natura 2000-området.

Bilag IV-arter

En række arter af planter og dyr, de såkaldte bilag IV-arter, er omfattet af en særlig streng beskyttelse i alle EU-medlemsstater herunder Danmark. Det gælder for dyrearterne, at der er

Horsens Kommune

et generelt forbud mod at beskadige eller ødelægge yngle- og rasteområder i deres naturlige udbredelsesområde, mens der for plantearterne er forbud mod at ødelægge dem. Forbuddet gælder uanset om disse dyr og planter findes inden for eller uden for beskyttede naturområder.

Horsens Kommune har ikke kendskab til, at der findes dyrearter eller plantearter, som er optaget på habitatdirektivets bilag IV, i projektområdet. Dvs. der er ikke gjort fund af bilag IV-arter ved kommunens besigtigelser, eller fundet registreringer på Arter.dk eller Naturbasen.dk.

I lokalområdet er der kendskab til forekomst af følgende bilag IV arter:

Flagermus har potentielle yngle- og rasteområder i ældre træer med hulheder, spættehuller eller sprækker samt i ejendomme med utætte tagkonstruktioner eller andre hulheder. Der fældes ikke potentielle flagermustræer der egner sig som yngle- eller rasteområder for flagermus, i forbindelse med det ansøgte.

Der skal nedrives en ældre bygning, for at projektet kan realiseres. Det er ikke tilladt at ødelægge egnede yngle- eller rastesteder for bilag IV-arter (jf. Habitatbekendtgørelsens § 10). Det er heller ikke tilladt at dræbe eller indfange flagermus (jf. Artsfredningsbekendtgørelsens § 10).

Ejer er i forbindelse med kommunens behandling af nedrivningstilladelsen blevet informeret om, at det altid er ejers ansvar at sørge for kontakt til en vildtkonsulent, såfremt ejer har mistanke om eller kendskab til tilstedeværelse af arter af flagermus i en bygning, før den nedrives.

Ved tvivlstilfælde vil en vildtkonsulent bl.a. kunne vejlede om, hvilke årstider, hvor evt. flagermus i området ikke er stedfaste, hvilket vil sige, at de ikke er bundet til unger i rede eller er i vinterdvale. Det kan også være vejledning om udslusning eller andet. Læs mere her: <https://naturstyrelsen.dk/aktiviteter-i-naturen/vildtforvaltning/flagermus-i-huset>

Odder har potentielle yngle- og rasteområder langs uforstyrrede vandløb, søer, moser og fjordområder. Der sker ingen påvirkning af sådanne uforstyrrede områder i forbindelse med det ansøgte.

Stor vandsalamander har potentielle yngle- og rasteområder i vandhuller og søer. Arten overvintrer på land, som regel i skove eller haver. Der sker ingen påvirkninger af vandhuller eller søer i forbindelse med det ansøgte.

Grøn mosaikguldsmed yngler primært i vandhuller og søer med krebseklo, som er værtsplante for æggene af grøn mosaikguldsmed. Der sker ingen påvirkning af vandhuller med krebseklo i forbindelse med det ansøgte.

Spidssnudet frø har potentielle yngle- og rasteområder i vandhuller og søer der ligger i tilknytning til fugtige områder f.eks. i et sammenhængende naturområde med eng eller mose,

hvor frøerne kan finde føde i nærheden af ynglevandhullerne. I Horsens Kommune er arten kun registreret vest for E45 og ved Hovedgård og Hatting. Der sker ingen påvirkninger af vandhuller eller søer der ligger i tilknytning til større, fugtige områder i forbindelse med det ansøgte.

Strandtudse har potentielle yngle- og rasteområder i solbeskinnede vandhuller med lav vandstand. Som oftest temporære vandhuller eller vandhuller med nøgne kanter opstået i forbindelse med grusgravning. Arten er desuden salttolerant til et vist niveau og kan yngle i saltvand. I Horsens Kommune er arten kun registreret på Endelave og i forbindelse med en

Horsens Kommune

gammel grusgrav i nærheden af Nim. Der sker ingen påvirkninger i områder med grusgrave eller strand i forbindelse med det ansøgte.

Det er Kommunens vurdering, at projektet under forudsætning af ovenstående ikke vil påvirke yngle- eller rasteområder for de ovenfor nævnte arter. Samtidig er der andre bygninger i nærområdet, der kan sikre yngle- og rastesteder for arter af flagermus og dermed bevare den økologiske funktionalitet for eventuelle bestande af flagermus i området.

Samlet vurdering vedr. udpegningsgrundlag og bilag IV-arter
Horsens Kommune vurderer således samlet, at projektet ikke medfører:
Skade af arter eller naturtyper som indgår i udpegningsgrundlaget for Natura 2000-områder.

Beskadige eller ødelægge yngle- eller rasteområder i det naturlige udbredelsesområde for de dyrearter – eller ødelægge de plantearter, der er optaget på habitatdirektivets bilag IV.

Øvrige forhold vedrørende naturtemaer
Vandløbsloven

Bygherre bør gøres opmærksom på, at området kan være drænet, og at eventuelle dræn i forbindelse med byggemodningen skal håndteres, således at drænene stadig er i funktion, medmindre det kan fastslås, at drænene ikke afvander arealer uden for byggemodningsområdet. Bygherre bør ligeledes gøres opmærksom på, at afstrømning af overfladevand til nedstrømsliggende matrikler ikke må ændres foruden tilladelse efter vandløbslovens § 6.

Naturbeskyttelsesloven – beskyttet natur

Der gøres opmærksom på, at der i en afstand af 146 meter ligger en sø beskyttet af naturbeskyttelseslovens § 3. Projektets aktiviteter må ikke medføre, at der sker en tilstandsændring i det beskyttede areal.

Lovgrundlag

Tilladelsen meddeles på baggrund af planlovens § 35 stk. 1.

Planloven: Bekendtgørelse af lov om planlægning, LBK nr. 1157 af 1. juli 2020 (Oprindeligt lov nr. 388 af 6. juni 1991).

Betingelse

Der mangler afklaring omkring overkørsel-/oversigtsforhold til og fra ejendommen. Dette skal være afklaret inden der meddeles byggetilladelse. Der foreligger udkast fra ansøger. Dette er ikke godkendt af Vejmyndigheden i Horsens Kommune.

Diverse

Sagen har været i naboorientering fra den 1. april til den 15. april 2026.
Der er ikke indkommet klager til sagen.

Fredningsnævnet har meddelt dispensation til sagen den 25.11.25.
Der er ikke indkommet klager til sagen.

Bemærk

Tilladelsen bortfalder, hvis den ikke udnyttes inden 5 år.
Tilladelsen fritager ikke for at indhente tilladelser efter anden lovgivning.

Horsens Kommune

Landzonetilladelsen må ikke udnyttes, før der er givet Byggetilladelse. Tilladelsen skal offentliggøres, inden der kan tages stilling til, om der kan meddeles byggetilladelse.

Før anlægsarbejdet påbegyndes har bygherre mulighed for at bede det lokale kulturhistoriske museum om en udtalelse jf. [museumslovens](#) § 25. Hvis der under jordarbejdet findes spor af fortidsminder, skal arbejdet standses i det omfang, det berører fortidsmindet. Fortidsmindet skal straks anmeldes til kulturministeren eller det nærmeste statslige eller statsanerkendte kulturhistoriske museum, jf. [museumslovens](#) § 27, stk. 2. Henvendelse kan se til Horsens Museum på tlf. 76292350.

Kontakt

Hvis der er spørgsmål til sagen, kan jeg kontaktes på nedenstående mail eller telefon i tidsrummet mandag, tirsdag og onsdag kl. 9-15, torsdag kl. 9-17 og fredag kl. 9-13. Der er lukket alle dage kl. 12.00-12.30 samt torsdag kl. 14.30-15.00.

Ønsker du et møde, skal du kontakte mig, så vi kan aftale et tidspunkt.

Kopi af afgørelsen er sendt til

natur@dof.dk; dnhorsens-sager@dn.dk; miljoudvalg@kano-kajak.dk; horsens@dof.dk

Horsens Kommune

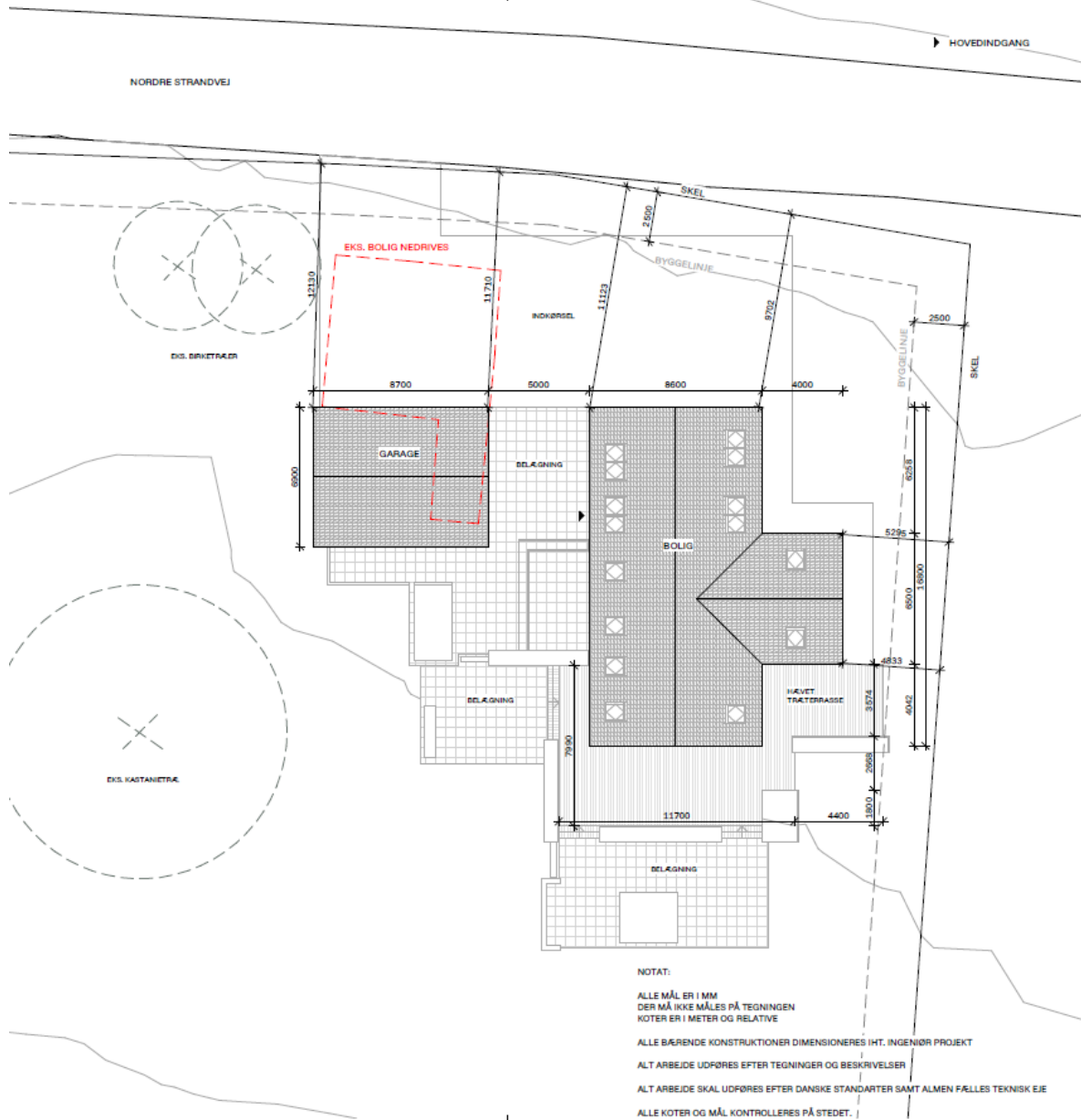

Horsens Kommune

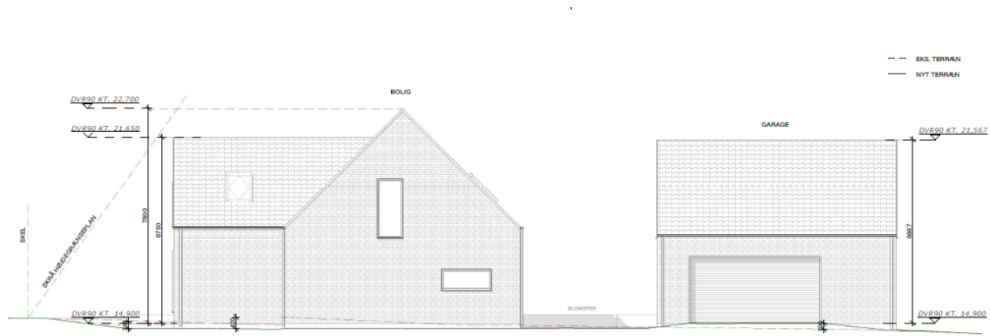

Nord
1:100

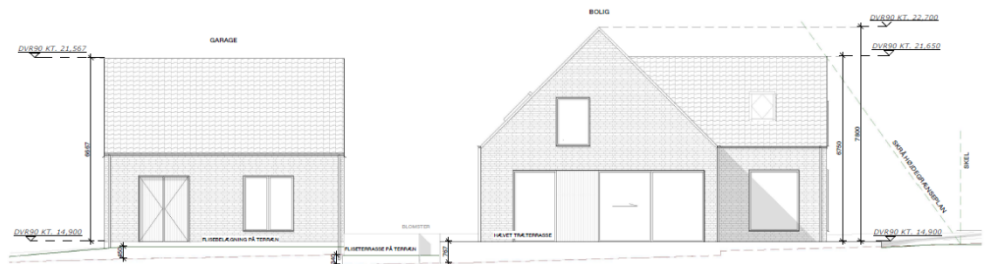

Syd
1:100

NOTAT:
ALLE MÅL ER I MM
DER MÅ SIKES MÅLES PÅ TEGNINGEN
KOTER ER I METER OG RELATIVE
ALLE BÆRENDE KONSTRUKTIONER DIMENSIONERES IHT. INGENIØR PROJEKT
ALT ARBEJDE UDFØRES EFTER TEGNINGER OG BESKRIVELSE
ALT ARBEJDE SKAL UDFØRES EFTER DANSKE STANDARDER SAMT ALMEN FALLES TEKNISK EJE
ALLE KOTER OG MÅL KONTROLLERES PÅ STEDET.

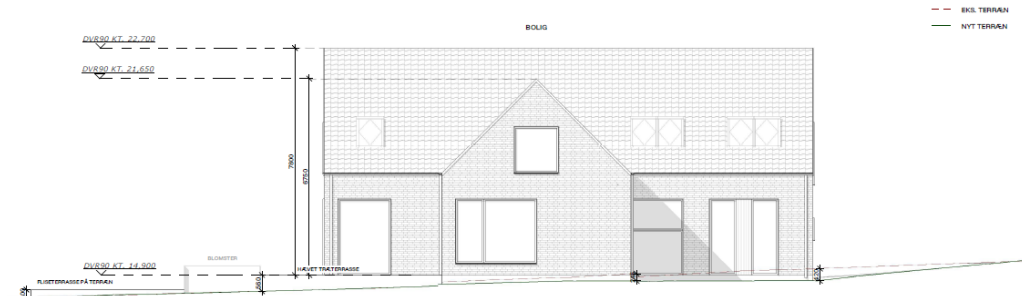

Øst
1:100

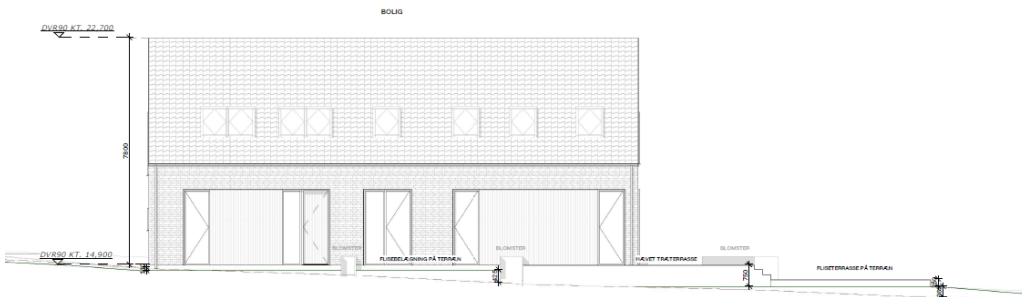

Vest
1:100

NOTAT:
ALLE MÅL ER I MM
DER MÅ SIKES MÅLES PÅ TEGNINGEN
KOTER ER I METER OG RELATIVE
ALLE BÆRENDE KONSTRUKTIONER DIMENSIONERES IHT. INGENIØR PROJEKT
ALT ARBEJDE UDFØRES EFTER TEGNINGER OG BESKRIVELSE
ALT ARBEJDE SKAL UDFØRES EFTER DANSKE STANDARDER SAMT ALMEN FALLES TEKNISK EJE
ALLE KOTER OG MÅL KONTROLLERES PÅ STEDET.

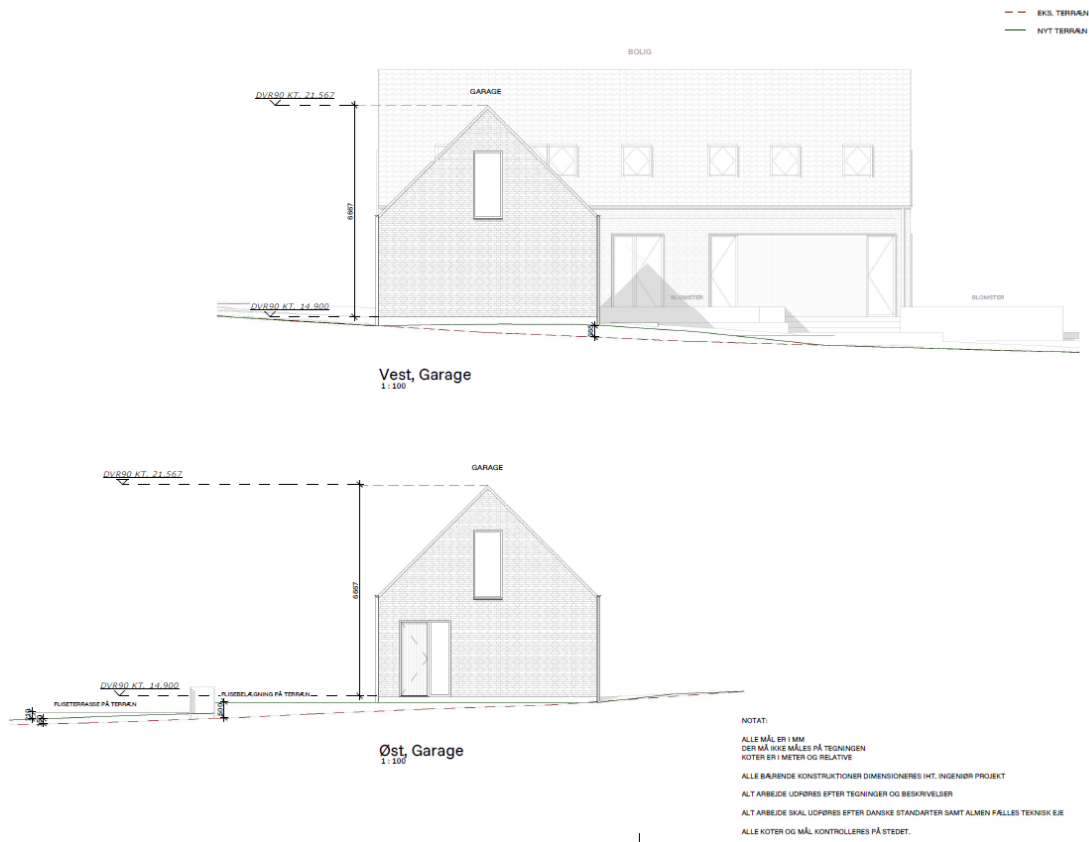

Med venlig hilsen

Anders Blok
Byggesagsbehandler

Telefon direkte: 76 29 25 84

Mail: ahbl@horsens.dk

Husk, at du ikke bør sende følsomme eller fortrolige oplysninger til os på mail.
Det gælder f.eks. cpr-nummer, helbredsmæssige eller økonomiske oplysninger.
[Læs, hvad du i stedet kan gøre på www.horsens.dk/sikkermail](http://www.horsens.dk/sikkermail)

Klagevejledning, planloven

Hvis du ønsker at klage over denne afgørelse, kan du klage til Planklagenævnet. Klagen skal være indgivet senest 4 uger efter dateringen på den afgørelse, du klager over.

Du klager via Klageportalen, som du finder via www.naevneneshus.dk. Du logger på Klageportalen med Mit-ID. En klage er indgivet, når den er tilgængelig for Horsens Kommune via klageportalen. Når du klager, skal du, som borger, betale et gebyr på 900,- kr. For virksomheder, organisationer og offentlige myndigheder er gebyret på 1.800,- kr.

I Klageportalen sendes din klage automatisk først til Horsens Kommune. Hvis Horsens Kommune fastholder afgørelsen, sender kommunen klagen videre til behandling i nævnet via klageportalen. Du vil få besked om dette.

Planklagenævnet afviser din klage, hvis du sender den uden om klageportalen, medmindre du forinden er blevet fritaget for brug af klageportalen. Hvis du ønsker fritagelse, skal du sende en begrundet anmodning til Horsens Kommune. Horsens Kommune videresender herefter din anmodning til nævnet, som træffer afgørelse om, hvorvidt du kan fritages. Se betingelserne for at blive fritaget på [Planklagenævnets hjemmeside](#).

Hvis kommunens afgørelse ønskes prøvet ved en domstol, skal sagen være anlagt inden seks måneder efter afgørelsen er meddelt jf. planlovens § 62, stk. 1.

Du kan læse mere om klageprocessen på [Planklagenævnets hjemmeside](#).