

Morten Kjær Johansen
Fyel Skovvej 2, Vestbirk
8752 Østbirk

Landzonetilladelse til etablering af et vandhul

Horsens Kommunes naturteam har modtaget en ansøgning om landzonetilladelse til at anlægge et vandhul på et areal tilhørende ejendommen, Fyel Skovvej 2. Arealet er under udmatrikulering men er i dag beliggende på matr. nr. 6a, Vestbirk By, Østbirk. Projektet kræver tilladelse efter planlovens § 35*. Se lovttekst i bilag 1.

På nedenstående kort kan den ønskede placering af vandhullet ses.

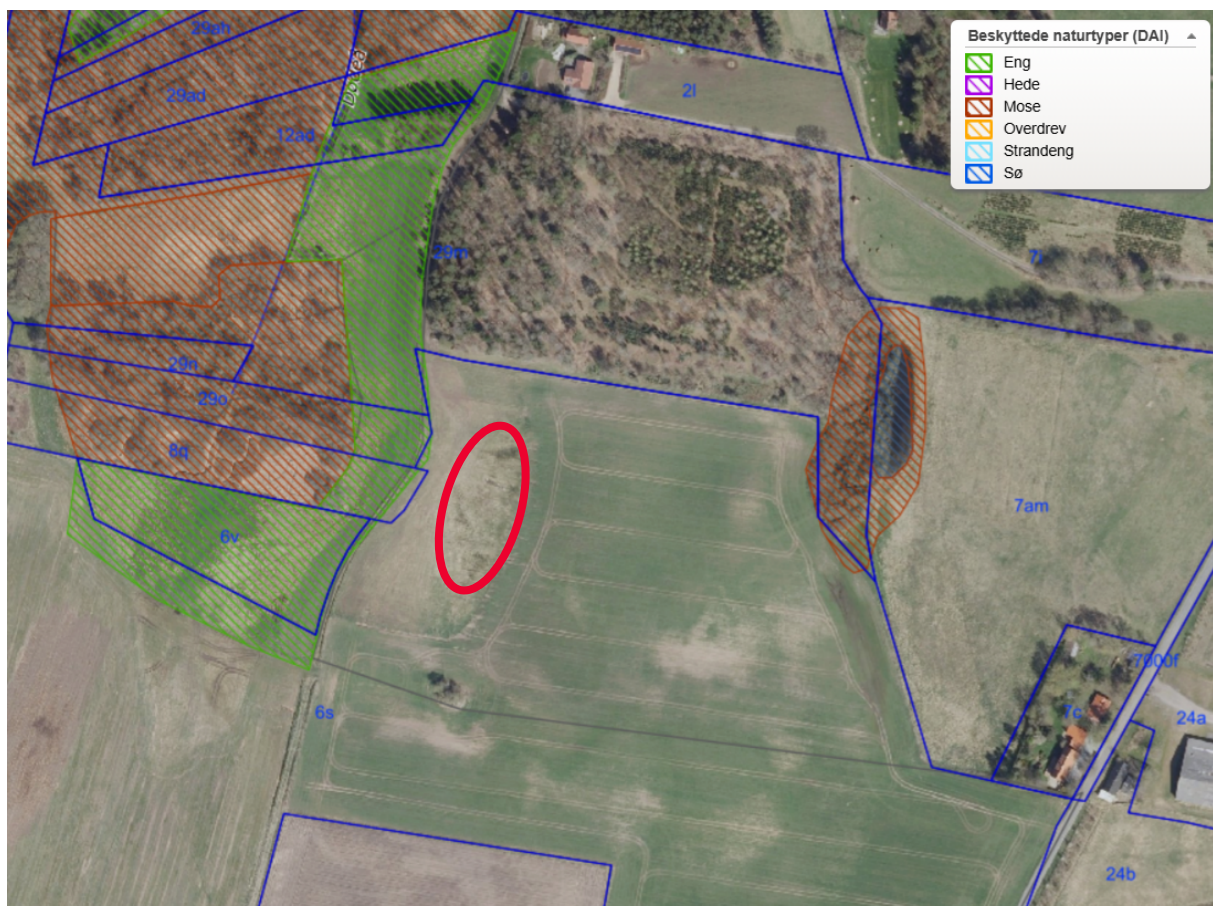

Luftfoto 2025 ©GeoDanmark. Arealet, hvor der ønskes anlagt et vandhul er markeret med rød cirkel og er i dag beliggende på matr. nr. 6a, Vestbirk By, Østbirk.

Horsens Kommune

Kommunens afgørelse

Horsens Kommune giver hermed landzonetilladelse til at anlægge et vandhul på matr. nr. 6a, Vestbirk By, Østbirk, jf. ovenstående kortudsnit. Arealet er under udmatrikulering.

Tilladelsen gives på følgende vilkår:

1. Kopi af denne afgørelse skal udleveres til og kendes af udførende entreprenør. Det er ejerens pligt, at sørge for, at brugere af arealet også overholder vilkårene samt gældende lovgivning i øvrigt.
2. I forbindelse med etableringen af vandhullet må der ikke ske tilstandsændringer i vandløb eller beskyttede naturarealer i øvrigt.
3. Inden udgravningen af selve vandhullet fjernes overjorden væk fra arealet og må ikke lægges tilbage på brinkerne.
4. Hældningen på brinkerne må højst være 1:5, og hvor det er muligt, 1:8.
5. Der må ikke anlægges øer eller redekasser til fugle i vandhullet.
6. Omkring vandhullet skal der være en dyrknings- gødsknings- og sprøjtefri bræmme på minimum 10 meter. Eventuel beplantning omkring vandhullet skal ske mindst 10 m fra vandhullets kant. Der må kun bruges hjemmehørende arter.
7. Efter udgravningen af vandhullet, udflades og reguleres brinkerne uden volde eller lignende, så vandhullet fremstår med en naturlig varieret form i forhold til det omgivende terræn.
8. Overskydende jord må ikke spredes på beskyttet natur. Materialet skal udsprede på arealer i omdrift i et jævnt lag på højst 30 cm og i en minimumsafstand på 20 meter til vandhullet. Materialet må ikke udsprede mellem vandhullet og eksisterende eng mod vest.
9. Der må ikke udsættes ænder, krebs, fisk eller andre dyr i eller ved vandhullet.
10. Der må ikke fodres i og ved vandhullet i en afstand af 10 meter fra vandhullet og ud i terrænet.
11. Når arbejdet er udført, skal det meddeles til Natur- og Miljøafdelingen, Horsens Kommune.
12. Tilladelsen bortfalder, såfremt den ikke er udnyttet inden 5 år.

Hjemmel

Denne afgørelse er truffet efter planlovens § 35, stk. 1, se bilag 1.

Begrundelse for afgørelsen

Arealet, hvor vandhullet ønskes anlagt, ligger i landzone.

Ifølge planloven må der ikke ske ændringer i anvendelse af bl.a. ubebyggede arealer uden forudgående tilladelse. Det ansøgte udløser derfor krav om tilladelse efter planlovens § 35, stk. 1.

Formålet med landzonebestemmelserne i planlovens § 35 er at sikre en hensigtsmæssig udnyttelse af arealressourcerne gennem en afvejning af alle de forskellige interesser i det åbne land (se lovtekst i bilag 1).

Begrundelse for afgørelsens vilkår

Vilkårene er stillet for at sikre de bedste betingelser for at opnå et godt vandhul, der kan fungere som levested for områdets planter og dyr.

For at sikre etableringen af et godt vandhul, skal vandhullet beskyttes mod tilførslen af næringsstoffer. Der er derfor stillet vilkår om, at der ikke må fodres i og ved søen og at det opgravede materiale skal placeres min. 20 m fra vandhullets brink for at forhindre tilbageløb af næringsstoffer fra jorden. Materialet må ikke udlægges mellem vandhul og eksisterende eng. Derudover er der stillet vilkår om, at der udlægges og opretholdes en 10 meter bred bræmme, som hverken dyrkes, sprøjtes eller gødskes. I bræmmen må der ikke sås, men den naturlige vegetation må gerne slås, dog max. 2 gange årligt.

Vandhuller er værdifulde levesteder for mange planter og dyr. Især padder er helt afhængige af lysåbne søer med lavt solbeskinnet vand. Der er derfor stillet vilkår om, at vandhullets omgivelser friholdes for høj beplantning, da det ellers bliver skygget og dermed for koldt til at være et velegnet ynglested for padder.

Vurdering ifm. ændret arealanvendelse og landskabelige forhold

Efter udførelse af projektet vil arealet, som i dag anvendes til omdriftsareal, få en ændret anvendelse.

Følgende fremgår af Vejledning om planloven:

"Ved afgørelsen af, om der bør meddeles tilladelse til etablering af en sø, skal der lægges vægt på, om søen vil være i strid med planlægningen for området, herunder særligt beskyttelsen af naturinteresser".

Arealet, hvor vandhullet ønskes etableret ligger i et område, der jf. Kommuneplan 2021 for Horsens kommune er udpeget til bevaringsværdigt landskab, større sammenhængende landskab og potentiel økologisk forbindelse.

Retningslinjerne for disse kommuneplanstemaer beskytter landskabshensyn og forhindrer at områdets geologiske kvaliteter og landskabelige sammenhænge forringes samt at områder med naturbeskyttelsesinteresser styrkes. Vandhullet ligger ikke inden for andre landskabelige eller naturmæssige interesser, omfattet af retningslinjerne i Kommuneplan 2021.

Det er Horsens Kommunes vurdering, at etablering af et vandhul på et lavtliggende omdriftsareal, vil falde naturligt ind i det omkringliggende landskab og at et vandhul på den pågældende placering vil styrke områdets eksisterende naturbeskyttelsesinteresser. Her lægges især vægt på, at arealet hvor vandhullet placeres, er udpeget til potentiel økologisk forbindelse, samt at vandhullet anlægges i nærheden af større eksisterende beskyttede naturområde. Et vandhul på dette areal, vurderes derfor at være i overensstemmelse med udpegningen. Desuden er der tale om et areal der tidligere har ligget lavere i terrænet men er blevet fyldt af op til 1, 5 m jord i højden af tidligere ejer. Der er derfor tale om reetablering af et naturligt vådt område, der tidligere har været vandfyldt i perioder.

Etablering af vandhullet vurderes samlet at være i overensstemmelse med både kommuneplanens retningslinje samt planlovens generelle beskyttelseshensyn.

Samlet vurdering

Horsens Kommune vurderer, at projektet ikke har en negativ indvirkning på Natura 2000-områder eller bilag IV-arter. Se Habitatvurdering i bilag 3.

Horsens Kommune vurderer, at projektet ikke påvirker tilstanden af vandområdet negativt eller forhindrer målopfyldelsen af vandområdet jf. lov om vandplanlægning, da der ikke etableres afløb på vandhullet.

Afgørelsen vurderes samlet at være i overensstemmelse med planlovens formål, lov om vandplanlægning, kommuneplanens retningslinjer og gældende Natura 2000-planer.

Sagens faktiske oplysninger

Horsens Kommune har modtaget ansøgning om landzonetilladelse d. 25. maj 2026. Lodsejer ønsker at etablere et vandhul på 2000 m² på et lavtliggende landbrugsareal, hvor der i dag er meget vådt, og hvor opdyrkningen for nyligt er opgivet.

Jf. historiske kort har der tidligere være mose på arealet. Det kan af luftfotos og terrænkort ses, at der er blevet lagt jord i lavningen i perioden 2007-2009.

Lodsejer har gravet et prøvehul og konstateret, at der er højtstående grundvand på arealet i overensstemmelse med den estimerede grundvandsstand jf. Scalgo.

Lodsejer har oplyst at evt. dræn i området vil blive fjernet i forbindelse med etablering af vandhullet. Der vil således ikke være tilløb eller afløb. Lodsejer har ligeledes oplyst at det opgravede materiale vil blive udlagt i en maks. højde på 30 cm min. 20 m fra vandhullet. Materialet vil ikke blive lagt vest for vandhullet, for at undgå udvaskning af næringsstoffer ned i den beskyttede eng.

I ansøgningsmaterialet i bilag 2 ses desuden lodsejers købsaftale for arealet, da arealet endnu ikke er blevet udmatrikuleret og lodsejer derfor ikke er registreret ejer af arealet i kommunens systemer. Det fremgår, at der er sket overdragelse af arealet til ny ejer pr. d. 1. april 2026.

Partshøring

Af naboer

Medmindre det anses for værende af underordnet betydning, skal Horsens Kommune høre naboer til ejendommen, om der er indvendinger, før vi afgør, om der kan gives landzonetilladelse til etablering af vandhullet. Da der hverken er beboelse eller dyrket mark på naboarealerne men udelukkende beskyttet natur, er partshøring af naboer vurderet af underordnet betydning.

Af ansøger

Ansøger er blevet orienteret om de påtænkte vilkår i ansøgningsprocessen og havde ingen bemærkninger.

Offentliggørelse

Landzonetilladelsen offentliggøres på Kommunens hjemmeside i 4 uger fra dags dato.

Øvrige faktiske forhold

*Forholdet til naturbeskyttelsesloven**

På de historiske kort er arealerne angivet som mose. Ved gennemgang af luftfotos fra perioden 1945 og frem til i dag, ses det, at arealet har været forsøgt opdyrket men har været gennemgående vådt i alle årene. I perioder har opdyrkningen været opgivet og der har været decideret vandspejl. Arealet har ikke været omfattet af naturbeskyttelseslovens § 3, men har et stort potentiale for at blive omfattet ved endelig opgivning af dyrkning.

Det nærmeste § 3-beskyttede naturareal er et større areal bestående af lysåben eng, mose samt skovbevokset mose ca. 30 meter vest for den ansøgte placering af vandhullet. Sikring af fast vandspejl vurderes at kunne gavne padder og dyr i det nærliggende § 3 område.

Efter etablering af vandhullet må det forventes, at der udvikles et naturligt dyre- og planteliv. Herefter vil vandhullet blive omfattet af naturbeskyttelseslovens § 3. Derefter skal der søges om dispensation til tilstandsændringer i vandhullet hos Horsens Kommunes Naturteam.

Ledninger

Ansøger er selv ansvarlig for at indhente oplysninger om eventuelle ledningsanlæg i graveområdet fra ledningsejerregistret, [LER](#)

Museumsloven*

Horsens Kommune

Hvis der under jordarbejdet findes spor af fortidsminder, skal arbejdet straks standses og Horsens Museum kontaktes på tlf. 76292350 (jf. museumslovens § 27, stk. 2.). Inden gravearbejdet påbegyndes, kan du bede Horsens Museum om en udtalelse i forhold til, om der er risiko for ødelæggelse af væsentlige fortidsminder (jf. museumslovens § 25).

Afgørelsen fritager ikke for at søge evt. påkrævede tilladelser efter anden lovgivning.

Klageadgang

Der kan klages skriftligt over denne afgørelse til Planklagenævnet. Se hvordan i bilag 5.

Udnyttelse af afgørelsen

Afgørelsen må ikke udnyttes, inden klagefristen er udløbet. Hvis der bliver klaget over afgørelsen inden klagefristens udløb, må tilladelsen ikke udnyttes, før nævnet har truffet afgørelse i sagen.

Kommunen meddeler, hvis der indkommer klager. Hvis der 1 uge efter klagefristens udløb ikke er modtaget besked herfra om, at der er kommet klager, kan afgørelsen udnyttes.

I øvrigt

Hvis du er i tvivl om noget i dette brev, er du velkommen til at skrive eller ringe hertil.

Søgsmål

Et søgsmål ved domstolene skal være anlagt senest 6 måneder efter meddelelse af denne afgørelse.

Med venlig hilsen

Sigrid Elgaard Mikkelsen

Biolog

Telefon direkte: 76 29 25 08

Mail: semi@horsens.dk

Husk, at du ikke bør sende følsomme eller fortrolige oplysninger til os på mail. Det gælder f.eks. cpr-nummer, helbredsmæssige eller økonomiske oplysninger.

[Læs, hvad du i stedet kan gøre på \[www.horsens.dk/sikkermail\]\(http://www.horsens.dk/sikkermail\)](http://www.horsens.dk/sikkermail)

Lovgivning

Herunder er henvisninger til relevant lovgivning, som er markeret med * i dette brev:

Planloven

Bekendtgørelse nr. 572 af 29. maj 2024 af lov om planlægning

Naturbeskyttelsesloven

Bekendtgørelse nr. 927 af 28. juni 2024 af lov om naturbeskyttelse

Planhabitatbekendtgørelsen

Bekendtgørelse nr. 1383 af 26. november 2016

Kopiliste:

Danmarks Naturfredningsforening
Dansk Ornitologisk Forening
Dansk Ornitologisk Forening Sydøstjylland
Friluftsrådet
Horsens Museum

Uploadet til

Plan- og landdistriktsstyrelsen via Plandata.dk

Bilag

1. Lovtekst, planlovens § 35
2. Ansøgningsmateriale
3. Habitatvurdering
5. Klagevejledning

Bilag 1

Lovtekst

Planloven

Kapitel 7

Zoneinddeling og landzoneadministration

§ 35, stk. 1. I landzoner må der ikke uden tilladelse fra kommunalbestyrelsen foretages udstykning, opføres ny bebyggelse eller ske ændring i anvendelsen af bestående bebyggelse og ubebyggede arealer

Stk. 2. Tilladelse efter stk. 1 til udstykning, bebyggelse eller ændret anvendelse, som er omfattet af reglen om lokalplanpligt i § 13, stk. 2, kan først meddeles, når de fornødne bestemmelser i kommuneplanen er endeligt vedtaget og den fornødne lokalplan er offentligt bekendtgjort.

Stk. 3. For arealer i kystnærhedszonen uden for udviklingsområder, jf. § 5 a, må tilladelse efter stk. 1 kun meddeles, hvis det ansøgte har helt underordnet betydning i forhold til de nationale planlægningsinteresser i kystområderne, jf. dog §§ 4 a og 5.

Stk. 4. Tilladelser efter stk. 1 kan først meddeles, når der er forløbet 2 uger efter, at kommunalbestyrelsen har givet skriftlig orientering om ansøgningen til naboerne til den omhandlede ejendom.

Stk. 5. Bestemmelsen i stk. 4 gælder ikke, hvis det ansøgte efter kommunalbestyrelsens skøn er af underordnet betydning for naboerne.

Stk. 6. Ansøgeren skal have skriftlig meddelelse om afgørelser efter stk. 1.

Stk. 7. En afgørelse efter stk. 1 skal indeholde oplysning om kredsen af klageberettigede efter § 59 og om regler for indgivelse og behandling af klage.

Stk. 8. Tilladelser efter stk. 1 skal offentliggøres. Offentliggørelse kan ske udelukkende digitalt. Offentliggørelse kan dog undlades, hvis tilladelsen er i overensstemmelse med en offentligt bekendtgjort lokalplan.

Stk. 9. Offentliggørelsen af en tilladelse efter stk. 1 skal indeholde oplysning om kredsen af klageberettigede efter § 59 og om regler for indgivelse og behandling af klage.

Stk. 10. Kommunalbestyrelsen kan meddele tilladelse efter stk. 1 til etablering af flere boligenheder i eksisterende bygninger i landzone, som er egnede hertil. Det er en forudsætning, at boligenhederne indrettes uden væsentlig om- eller tilbygning. De nye boligenheder er ikke omfattet af retten til at udvide til 500 m² efter § 36, stk. 1, nr. 10, og kan ikke overgå til anvendelse til fritidsboliger efter § 36, stk. 1, nr. 11.

Planloven

Bekendtgørelse nr. 572 af 29. maj 2024 af lov om planlægning

Bilag 2

Ansøgningsmateriale

Uddrag af købsaftale der beviser, at ansøger er ejer af arealet fra d. 1. april 2026

KØBSAFTALE

1. Parterne

1.1. Undertegnede sælger:

Steen Haubjerg Brok
Kongevejen 26
8752 Østbirk

sælger og betinget overdrager herved til medundertegnede køber:

Morten Kjær Johansen & Sine Kjær Baastrup
Fyøl Skovvej 2
8752 Østbirk

en del af den sælger ifølge tinglyst adkomst tilhørende landbrugsejendom, matr.nr. 6s Vestbirk By, Østbirk m.fl., beliggende **Kongevej 26, 8752 Østbirk**.

Overdragelsen sker i øvrigt på følgende nærmere aftalte vilkår:

2. Handlens omfang

2.1. Handlen omfatter følgende arealer:

en del af matr.nr. 6s Vestbirk By, Østbirk, med et areal på cirka 5 ha, heraf en skønnet andel af optaget vej.

4. Overtagelse

4.1. Arealerne og disses tilbehør overtages af køber **den 1. april 2026**, og henligger fra denne dato for købers regning og risiko i enhver henseende.

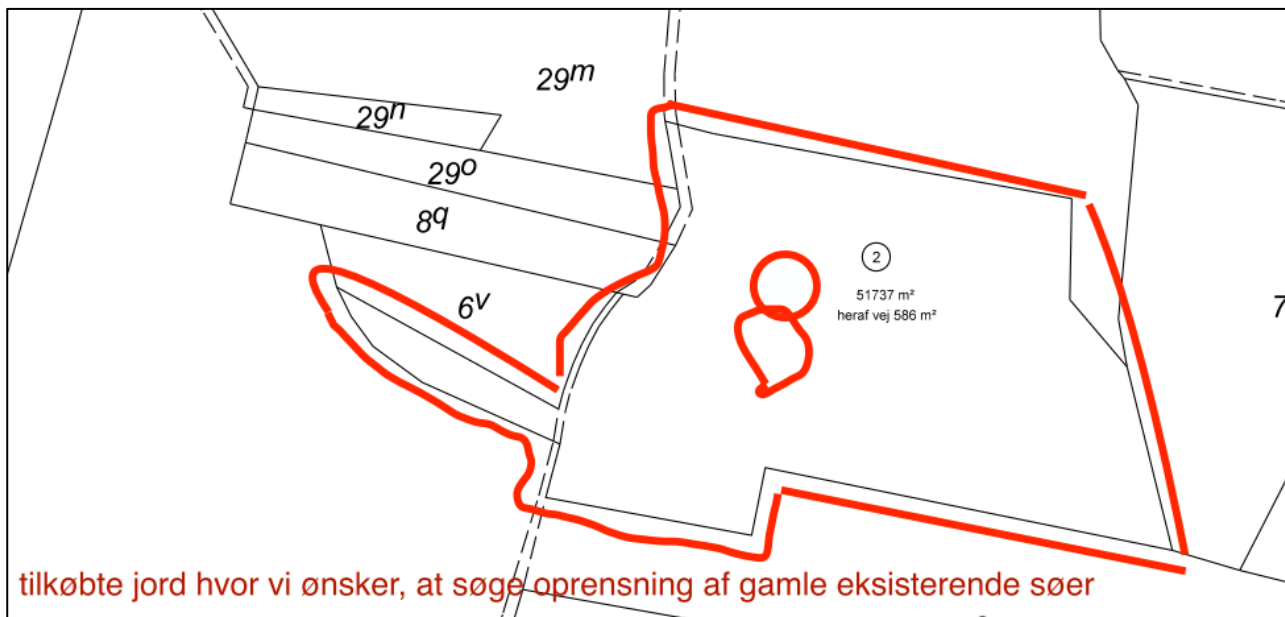

Fig. 1. Fra ansøgningsmaterialet. Viser afgrænsningen af den tilkøbte jord der vil blive framatrikuleret matr. nr.6a, Vestbirk By, Østbirk. Der etableres ét langt vandhul ved de to røde cirkler.

Bilag 3

Habitatvurdering

Jf. § 4 i bekendtgørelse om administration af planloven i forbindelse med internationale naturbeskyttelsesområder samt beskyttelse af visse arter*, skal der forud for meddelelse af landzonetilladelse foretages en vurdering af, om aktiviteten kan påvirke et internationalt beskyttet område (Natura 2000-område) væsentligt, og om det ansøgte kan beskadige eller ødelægge yngle- eller rasteområder i det naturlige udbredelsesområde for de dyrearter – eller ødelægge de plantearter, der er optaget på habitatdirektivets bilag IV* (strengt beskyttede arter i EU).

Der kan kun meddeles afgørelse, hvis det vurderes, at projektet kan realiseres uden at:

- Skade arter eller naturtyper som indgår i udpegningsgrundlaget for Natura 2000-områder.
- Beskadige eller ødelægge yngle- eller rasteområder i det naturlige udbredelsesområde for de dyrearter – eller ødelægge de plantearter, der er optaget på habitatdirektivets bilag IV.

Natura 2000

Projektområdet ligger ca. 4,4 km fra nærmeste Natura 2000 område: nr. 52 (Habitatområde H48, Salten Å, Salten Langsø, Mossø og søer syd for Salten Langsø og dele af Gudenåen og fuglebeskyttelsesområde F33, Salten Langsø og F35, Mossø)

Der er vedtaget en Natura 2000-plan for området. Natura 2000-planens målsætning er bindende for myndigheden og skal anvendes ved konsekvens vurdering ved myndighedsudøvelse jf. habitatbekendtgørelsen. Udpegningsgrundlaget for området fremgår af Styrelsen for Grøn Arealomlægning og Vandmiljø's hjemmeside [hér](#).

Alene på baggrund af den store afstand til det internationale naturbeskyttelsesområde og projektets beskedne omfang er det Horsens Kommunes vurdering, at det kan udelukkes, at projektet kan skade arter eller naturtyper, som udgør udpegningsgrundlaget for Natura 2000-området.

Bilag IV-arter

En række arter af planter og dyr, de såkaldte bilag IV-arter, er omfattet af en særlig streng beskyttelse i alle EU-medlemsstater herunder Danmark. Det gælder for dyrearterne, at der er et generelt forbud mod at beskadige eller ødelægge yngle- og rasteområder i deres naturlige udbredelsesområde, mens der for plantearterne er forbud mod at ødelægge dem. Forbuddet gælder uanset om disse dyr og planter findes inden eller uden for beskyttede naturområder.

Ud over levestedsbeskyttelsen for bilag IV-arter, er der umiddelbar individbeskyttelse jf. artsfredningsbekendtgørelsens* § 10, som forbyder drab og indfangning af bilag IV-arter. Beskyttelsen er bindende for lodsejer/ bygherre. Styrelsen for Grøn Arealomlægning og Vandmiljø (SGAV) skal påse overholdelse af denne bestemmelse.

*Artsfredningsbekendtgørelsen

Bekendtgørelse nr. 521 af 25. marts 2021 om fredning af visse dyre- og plantearter og pleje af tilskadekommet vildt

Horsens Kommune har ikke kendskab til, at der findes dyrearter eller plantearter, som er optaget på habitatdirektivets bilag IV, i projektområdet. Dvs. der er ikke gjort fund af bilag IV-arter ved kommunens besigtigelser, eller fundet registreringer på Arter.dk eller Naturbasen.dk.

I lokalområdet udenfor projektområdet er der kendskab til forekomst af følgende bilag IV arter:

Flagermus foretrækker at yngle og raste i bygninger og/eller i træer, hvor der er egnede hulheder og sprækker. Syv af de 17 danske arter af flagermus foretrækker desuden at overvintre under jorden i kældre, kalkgruber, bunkere m.v. Yngleperioden for flagermus er fra juni til august og vinterdvaleperioden fra oktober til april, afhængig af arten og vejret.

Nødvendige indgreb i form af fældning af træer eller redrivning af bygninger bør ske på tidspunkter, hvor flagermus ikke bruger opholdsstedet som ynglested eller vinterrast, dvs. sidst i august til midten af oktober eller slutningen af april til begyndelsen af juni.

Der fældes ikke potentielle flagermustræer eller nedrives ejendomme, der egner sig som yngle- eller rasteområder for flagermus, i forbindelse med det ansøgte.

Odder lever i uforstyrrede, større sammenhængende naturområder med vandløb eller større søer, hvor der er tilgængelig føde, lav forstyrrelsesgrad og gode muligheder for skjul. Den er primært nataktivt og lever af fisk, men kan supplere føden med krabber, padder, fugle og pattedyr. Størrelsen af territoriet afhænger af fødetilgængeligheden. Hvor der er gode fødekilder, vil en hunodders territorie typisk være ca. 5 km langs en søbred eller en vandløbsstrækning, og en hanodders dobbelt så stort, dvs. 10 km. Ungerne fødes primært i sommersæsonen, i redehuler, hvor de lever et par måneder. Når ungerne forlader hulen, lever de med moren frem til etårsalderen. I denne periode følges de rundt i hele hunodderens territorie, hvor de raster i huler, under træerødder og i områder med tæt vegetation.

Der sker ingen påvirkning af sådanne uforstyrrede områder i forbindelse med det ansøgte.

Stor vandsalamander yngler i rene, solbeskinnede vandhuller uden fisk men kan også yngle hvor der er fisk, hvis der er lavvandede vegetationsrige brinkzoner, hvor den kan finde skjul. Den yngler fra april til juni og larverne opholder sig i vandhullerne til september. På land opholder den sig typisk inden for få hundrede fra ynglevandhullerne, og gerne i skovområder, hvor der er gode skjulesteder under stammer, større grene, blade, musehuller og sten. Den kan i sjældne tilfælde bevæge sig op til 1 km væk fra ynglevandhullet. Overvintring sker under frostfrie forhold, normalt i og omkring de rastesteder, som dyrene opsøger på land uden for yngletiden, men store larver og nyforvandlede voksne individer kan overvintre i vandhullerne.

Der sker ingen påvirkninger af vandhuller eller søer i forbindelse med det ansøgte.

Grøn kølleguldsmed har potentielle yngle- og rasteområder i iltrige vandløb med moderat til hurtigt strømmende vand og med sandet/gruset vandløbsbund. De voksne guldsmede træffes fra slut juni til slut august, hvor de parrer sig i vegetationen langs vandløbet og æggene lægges direkte i vandet. Æggene klækkes efter 4-6 uger og den juvenile udvikling tager 3-4 år. Larverne er størstedelen af tiden nedgravet i grus eller sand i vandløbets brinkzone, men kan forekomme mellem sten og rødder fra udhængende brinker. Forvandling fra nymfe til guldsmed foregår nær vandløbsbredden enten på sten i brinkzonen eller lysåbne pletter i selve vandløbsbrinken, på omkringstående vegetation eller på menneskeskabte faciliteter. I Horsens Kommune er arten kun registreret ved Gudenåen i den nordlige del af kommunen.

Der sker ingen påvirkning af større vandløb i forbindelse med det ansøgte.

Grøn mosaikguldsmed yngler og raster i lysåbne vandhuller, hvor der er forekomst af planten krebseklo. De voksne individer har flyvetid mellem slut juni til september, hvor de parrer sig og lægger æg. Æggene bores ind i planten krebseklo og klækker om foråret. Herefter lever larven i krebseklorsetten, som beskytter den mod rovdyr. Grøn mosaikguldsmed kan i sjældne tilfælde lægge æg på gul åkande og dunhammer, men overlevelsesraten er højere på krebseklo.

Der sker ingen påvirkning af vandhuller med krebseklo i forbindelse med det ansøgte.

Løgfrø yngler i rene solbeskinnede vandhuller og søer, gerne i områder, hvor der er løs og sandet jord, og kort afstand til lysåbne arealer. Ynglesæsonen ligger i april-juni, hvor hannerne først ankommer til vandhullerne og tiltrækker hunnerne med deres kvækken. Forvandlingen fra haletudse til frø finder typisk sted fra slutningen af juli til slutningen af august. Herefter går de på land og graver sig ned nær ynglestedet, hvor de ligger i skjul om dagen, og søger føde om natten. Løgfrø bevæger sig sjældent længere end 500 m væk fra ynglestedet. Om vinteren graver den sig ned i en dybde på 0,6 m-1,5 m i løs sandet jord, hvor den er beskyttet mod frost. I Horsens Kommune er arten kun registreret vest for Grædstrup nær Silkeborg Kommune.

Der sker ingen påvirkninger af vandhuller eller søer i områder med løs og sandet jord i forbindelse med det ansøgte.

Markfirben har potentielle yngle- og rasteområder i lysåbne områder med spredt vegetation, der indeholder sydvendte skrånninger med bar jord, sand eller solbeskinnede stendiger. Markfirben er normalt aktive fra april til medio oktober og er i dvale resten af året. Ynglesæsonen ligger i perioden april-juni. Efter parring følger en drægtighedsperiode på 8-20 dage, inden æggene lægges i soleksponeret veldrænet jord med spredt bevoksning. Til vinterdvalen graver de sig ned på veldrænedede sydvendte skrånninger med stenkuber og bevoksninger eller bruger hulrum under sten og trærodde, som de dækker med græs eller blade. I den aktive periode bevæger markfirbenet sig typisk maks. 100 meter væk fra ynglestedet men den kan bevæge sig betydeligt længere fra sommeropholdsstedet til vinterdvalen.

Der sker ingen påvirkninger af områder egnede for markfirben i forbindelse med det ansøgte.

Spidssnudet frø har potentielle yngle- og rasteområder i lysåbne vandhuller og søer, der ligger i tilknytning til fugtige naturområder med lav vegetation, hvor de kan finde føde i nærheden af ynglevandhullerne. De bevæger sig mod ynglevandhullerne fra slut februar til start april. Haletudserne klækker typisk slut april og vandrer på land i juli-august. Når yngletiden er overstået, opholder de voksne individer sig på land, nogle få hundrede meter fra ynglevandhullet. Spidssnudet frø overvintrer nedgravet i huller i jorden

I Horsens Kommune er arten kun registreret vest for E45 samt ved Hovedgård og Hatting. Der sker ingen påvirkninger af vandhuller eller søer der ligger i tilknytning til større, fugtige områder i forbindelse med det ansøgte.

Det er Kommunens vurdering, at projektet under forudsætning af ovenstående ikke vil påvirke yngle- eller rasteområder for de ovenfor nævnte arter, da det ansøgte etableres på tidligere landbrugsjord i omdrift. Det er kommunens vurdering at etablering af vandhullet kan gavne arterne, da der sikres permanent vandspejl og mere beskyttet natur i området.

Samlet vurdering vedr. udpegningsgrundlag og bilag IV-arter

Horsens Kommune vurderer således samlet, at projektet ikke medfører:

- Skade af arter eller naturtyper som indgår i udpegningsgrundlaget for Natura 2000-områder.
- Beskadigelse eller ødelæggelse af yngle- eller rasteområder i det naturlige udbredelsesområde for de dyrearter – eller ødelæggelse af de plantearter, der er optaget på habitatdirektivets bilag IV.

Lovgivning markeret med * i teksten:

Planhabitatbekendtgørelsen

Bekendtgørelse nr. 1383 af 26. november 2016

Habitatdirektivet

Rådets direktiv 92/43/EØF om bevaring af naturtyper samt vilde dyr og planter – med senere ændringer

Bilag 4

Klagevejledning

Der kan klages skriftligt over denne tilladelse til Planklagenævnet.

Hvem kan klage?

Klage kan adressaten for afgørelsen, erhvervsstyrelsen, enhver der har en retlig interesse i sagens udfald, herunder en nationalparkfond oprettet efter lov om nationalparker, landsdækkende foreninger og organisationer, der som hovedformål har beskyttelsen af natur og miljø eller varetagelsen af væsentlige brugerinteresser inden for arealanvendelsen på betingelse af, at foreningen eller organisationen har vedtægter eller love, som dokumenterer dens formål, og at foreningen eller organisationen repræsenterer mindst 100 medlemmer.

Landzonetilladelsen annonceres på [kommunens hjemmeside](#) fra dags dato og 4 uger frem.

Hvordan klager man?

Hvis du ønsker at klage over denne afgørelse, skal du klage til Planklagenævnet. Du klager via Klageportalen, som du finder et link til på hjemmesiden for [Nævnenes Hus](#). Klageportalen ligger også på [borger.dk](#) og [virk.dk](#). Du logger på [borger.dk](#) eller [virk.dk](#), ligesom du plejer, typisk med NEM-ID. Klagen sendes gennem Klageportalen til den myndighed, der har truffet afgørelsen.

En klage er indgivet, når den er tilgængelig for Kommunen i Klageportalen. Når du klager, skal du betale et gebyr på kr. 900,- (private)/ 1800,- (organisationer og virksomheder). Du betaler gebyret med betalingskort i Klageportalen. Klagenævnet skal som udgangspunkt afvise en klage, der kommer uden om Klageportalen, hvis der ikke er særlige grunde til det. Hvis du ønsker at blive fritaget for at bruge Klageportalen, skal du sende en begrundet anmodning til den myndighed, der har truffet afgørelse i sagen. Myndigheden videresender herefter anmodningen til Klagenævnet, som træffer afgørelse om, hvorvidt din anmodning kan imødekommes.

Klagefrist

Klage skal ske senest 4 uger fra modtagelsen af dette brev.