

Flemming Theil Sørensen  
Vinten Skovvej 27  
8700 Horsens

## Landzonetilladelse

Vi har den 16-04-2024 modtaget en ansøgning om tilladelse til at opføre en garage og lovliggørelse af udhus på ejendommen matr.nr. 16A, Vinten By, Tamdrup, beliggende Vinten Skovvej 27, 8700 Horsens.

Byggeriet ligger i landzone og kræver derfor landzonetilladelse.



## Afgørelse

Der meddeles tilladelse til det ansøgte.  
Afgørelsen, der har indsigelsesfrist den **01. august 2024**, vil blive offentliggjort på Horsens Kommunes hjemmeside.

### Find os

Teknik og Miljø  
Byg, Erhverv og BBR  
Chr M Østergaards Vej 4  
8700 Horsens

### Kontakt os

Telefon: 76 29 29 29  
[Hjemmeside: horsens.dk](http://horsens.dk)

### Følg os på

Facebook  
LinkedIn  
Instagram

## Beskrivelse og begrundelse

Opførelse af garage og redskabsrum i et plan på 82 m<sup>2</sup>. Bygningen beklædes med træ på bygningssider og eternittag. Bygningen placeres mellem 1,5 meter og 3,6 meter fra nordligt naboskel som grænser op til et skovareal. Desuden skal der lovliggøres et udhus/brændely på 64 m<sup>2</sup> med en total bygningshøjde på 2,5 meter beliggende 2,5 meter fra naboskel. Bygningen er beklædt med træ på bygningssider og ståltag eller lignede. Bygningen er beliggende mod nordligt naboskel som grænser op til et skovareal og markareal mod vest. Byggesag vurderer, at opførelse af garage og lovliggørs udhus/brændely vurderes normalt og forventeligt for byggeri i landzonen. Der er ingen kommuneplanramme eller lokalplan for området.

Det er kommunens samlede vurdering, at garage og udhus/brændely ikke tilsidesætter hensyn, som skal varetages ved landzoneadministrationen, herunder hensyn til landskab, natur, miljø, planlægning eller naboer, og at tilladelsen ikke er i strid med Planlovens overordnede formål eller intentioner.

## HABITAT VURDERING FRA NATUR

Jf. bekendtgørelse om administration af planloven i forbindelse med internationale naturbeskyttelsesområder samt beskyttelse af visse arter\*, skal der forud for meddelelse af landzonetilladelse foretages en vurdering af, om aktiviteten kan påvirke et internationalt beskyttet område (Natura 2000-område) væsentligt, eller beskadige eller ødelægge yngle- eller rasteområder for strengt beskyttede arter (bilag IV arter).

\*Planhabitatbekendtgørelsen

Bekendtgørelse nr. 1383 af 26. november 2016

Der kan kun meddeles afgørelse, hvis det vurderes, at projektet ikke medfører:

- Skade af arter eller naturtyper som indgår i udpegningsgrundlaget for Natura 2000- områder.
- Indskrænkelse eller forringelse af egnede yngle- eller rastesteder for bilag IV-arter i området.

### Natura 2000

Projektområdet ligger ca. 4,2 km fra nærmeste Natura 2000 område: nr. 236 (Habitatområde H236, Bygholm Ådal).

Der er vedtaget en Natura 2000-plan for området. Natura 2000-planens målsætning er bindende for myndigheden og skal anvendes ved konsekvens vurdering ved

myndighedsudøvelse jf. habitatbekendtgørelsen. Udpegningsgrundlaget for området fremgår af Miljøstyrelsens hjemmeside.

Alene på baggrund af den store afstand til det internationale naturbeskyttelsesområde og projektets beskedne omfang er det Horsens Kommunes vurdering, at det kan udelukkes, at projektet kan skade arter eller naturtyper, som udgør udpegningsgrundlaget for Natura 2000- området.

### Bilag IV-arter

En række arter af planter og dyr, de såkaldte bilag IV-arter, er omfattet af en særlig streng beskyttelse i alle EU-medlemsstater herunder Danmark. Det gælder for dyrearterne, at der er et generelt forbud mod at beskadige eller ødelægge yngle- og rasteområder i deres naturlige udbredelsesområde, mens der for plantearterne er forbud mod at ødelægge dem. Forbuddet gælder uanset om disse dyr og planter findes inden for eller uden for beskyttede naturområder.

Horsens Kommune har ikke kendskab til, at der findes dyrearter eller plantearter, som er optaget på habitatdirektivets bilag IV, i projektområdet. Dvs. der er ikke gjort fund af bilag IV- arter ved kommunens besigtigelser, eller fundet registreringer på Arter.dk eller Naturbasen.dk.

I lokalområdet er der kendskab til forekomst af følgende bilag IV arter:

*Flagermus* har potentielle yngle- og rasteområder i ældre træer med hulheder, spættehuller eller sprækker samt i ejendomme med utætte tagkonstruktioner eller andre hulheder.

Det ansøgte opføres på et område, hvor der har ligget landbrugsbygninger. Ejer er i forbindelse med kommunens behandling af nedrivningstilladelsen blevet informeret om, at det altid er ejers ansvar at sørge for kontakt til Miljøstyrelsen, såfremt lodsejer har mistanke om eller kendskab til tilstedeværelse af flagermus i en bygning, før den nedrives.

Det er altid bygherrers ansvar at kontakte Miljøstyrelsen, såfremt der er kendskab til eller mistanke om, at der er flagermus i bygninger, som skal rives ned eller bygges om.

*Odder* har potentielle yngle- og rasteområder langs uforstyrrede vandløb, søer, moser og fjordområder. Der sker ingen påvirkning af sådanne uforstyrrede områder i forbindelse med det ansøgte.

*Stor vandsalamander* har potentielle yngle- og rasteområder i vandhuller og søer. Arten overvintrer på land, som regel i skove eller haver. Der sker ingen påvirkninger af vandhuller eller søer i forbindelse med det ansøgte.

*Grøn mosaikguldsmed* yngler primært i vandhuller og søer med krebseklo, som er værtsplante for æggene af grøn mosaikguldsmed. Der sker ingen påvirkning af vandhuller med krebseklo i forbindelse med det ansøgte.

*Spidssnudet frø* har potentielle yngle- og rasteområder i vandhuller og søer der ligger i tilknytning til fugtige områder f.eks. i et sammenhængende naturområde med eng eller mose, hvor frøerne kan finde føde i nærheden af ynglevandhullerne. I Horsens Kommune er arten kun registreret vest for E45 og ved Hovedgård og Hatting. Der sker ingen påvirkninger af vandhuller eller søer der ligger i tilknytning til større, fugtige områder i forbindelse med det ansøgte.

*Strandtudse* har potentielle yngle- og rasteområder i solbeskinnede vandhuller med lav vandstand. Som oftest temporære vandhuller eller vandhuller med nøgne kanter opstået i forbindelse med grusgravning. Arten er desuden salttolerant til et vist niveau og kan yngle i saltvand. I Horsens Kommune er arten kun registreret på Endelave og i forbindelse med en gammel grusgrav i nærheden af Nim. Der sker ingen påvirkninger i områder med grusgrave eller strand i forbindelse med det ansøgte.

Det er Kommunens vurdering, at projektet ikke vil påvirke yngle- eller rasteområder for de ovenfor nævnte arter, da det ansøgte etableres på et areal, der allerede i dag er befæstet.

Det ansøgte opføres på et område, hvor der har ligget ældre landbrugsbygninger og har stået ældre løvtræer. Disse bygninger og træer vil være revet ned/ fældede, inden det ansøgte påbegyndes.

Det ansøgte opføres på et område, hvor der har ligget landbrugsbygninger. Ejer er i forbindelse med kommunens behandling af nedrivningstilladelsen blevet informeret om, at det altid er ejers ansvar at sørge for kontakt til Miljøstyrelsen, såfremt lodsejer har mistanke om eller kendskab til tilstedeværelse af flagermus i en bygning, før den nedrives.

Samlet vurdering vedr. udpegningsgrundlag og bilag IV-arter

Horsens Kommune vurderer således samlet, at projektet ikke medfører:

- Skade af arter eller naturtyper som indgår i udpegningsgrundlaget for Natura 2000- områder.
- Beskadige eller ødelægge yngle- eller rasteområder i det naturlige udbredelsesområde for de dyrearter – eller ødelægge de plantearter, der er optaget

på habitatdirektivets bilag IV.

### **Lovgrundlag**

Tilladelsen meddeles på baggrund af planlovens § 35 stk. 1.

Planloven: Bekendtgørelse af lov om planlægning, LBK nr. 1157 af 1. juli 2020 (Oprindeligt lov nr. 388 af 6. juni 1991).

### **Bemærk**

Tilladelsen bortfalder, hvis den ikke udnyttes inden 5 år.

Tilladelsen fritager ikke for at indhente tilladelser efter anden lovgivning.

Landzonetilladelsen må ikke udnyttes, før der er givet Byggetilladelse.

Tilladelsen skal offentliggøres, inden der kan tages stilling til, om der kan meddeles byggetilladelse.

### **Diverse**

Sagen har ikke været i naboorientering, idet den vurderes af underordnet betydning for naboerne når der er tale om ca. 67 meter til nærmeste nabo på modsatte side af vejen som ikke kan se bygninger grundet adskillelse af eksisterende bygninger og beplantning.

### **Kontakt**

Hvis der er spørgsmål til sagen, kan jeg kontaktes på nedenstående mail eller telefon i tidsrummet mandag, tirsdag og onsdag kl. 9-15, torsdag kl. 9-17 og fredag kl. 9-13. Der er lukket alle dage kl. 12.00-12.30 samt torsdag kl. 14.30-15.00.

Ønsker du et møde, skal du kontakte mig, så vi kan aftale et tidspunkt.

### **Kopi af afgørelsen er sendt til**

natur@dof.dk; dnhorsens-sager@dn.dk; miljoudvalg@kano-kajak.dk; horsens@dof.dk

### **Bilag til sagen**

Se næste side.

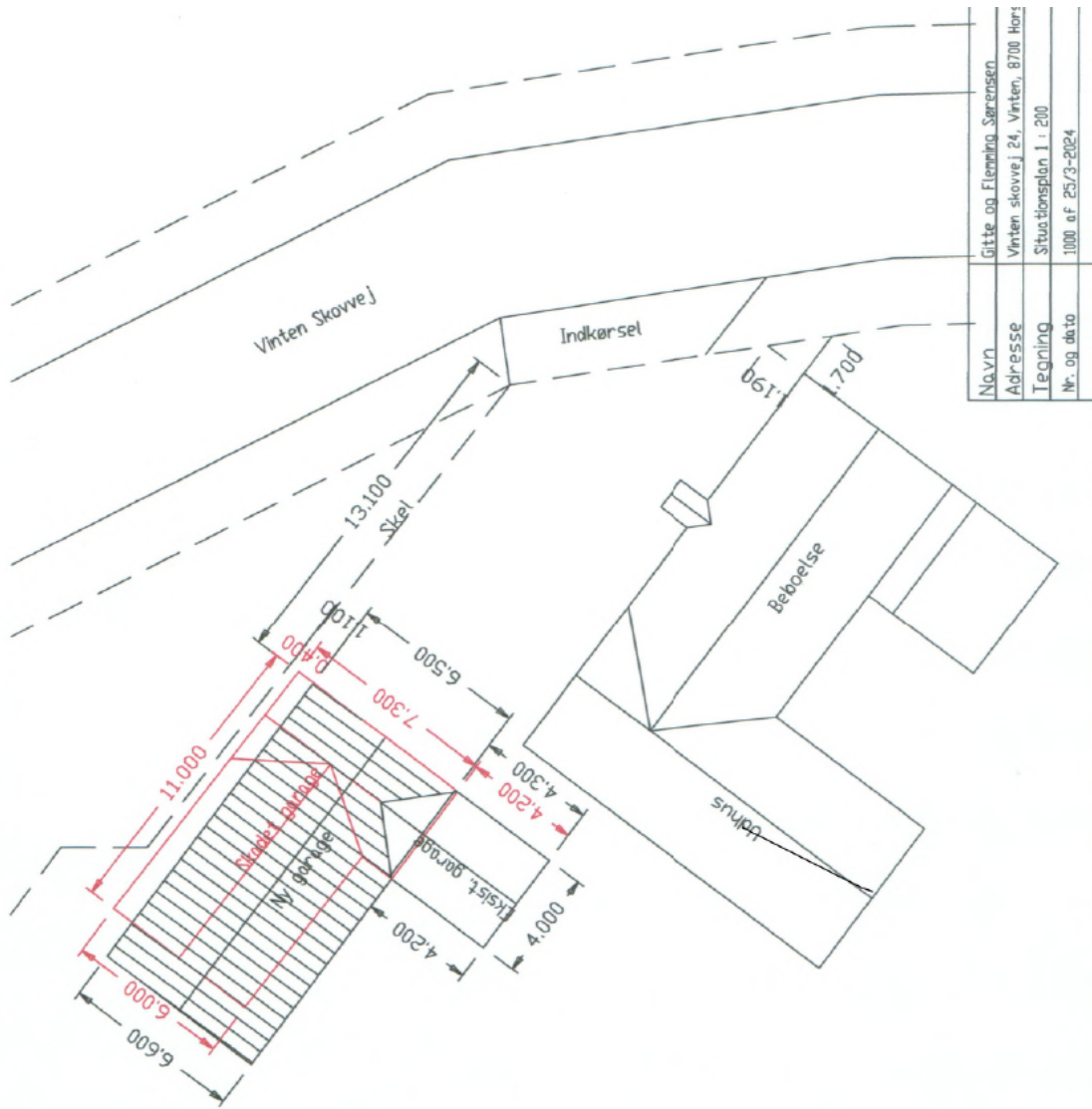

Opførelse af ny garage på ovenstående tegning.

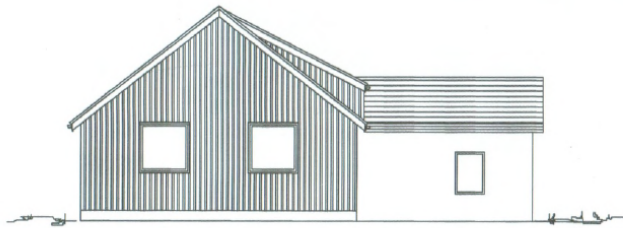

Facade nordvest

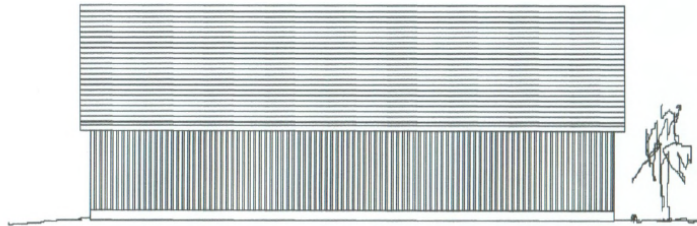

Facade nordøst

Navn	Gitte og Flemming Sørensen
Adresse	Vinten skovvej 24, Vinten, 8700 Horsens
Tegning	Facader 1 : 100
Nr. og dato	1002 af 25/3-2024

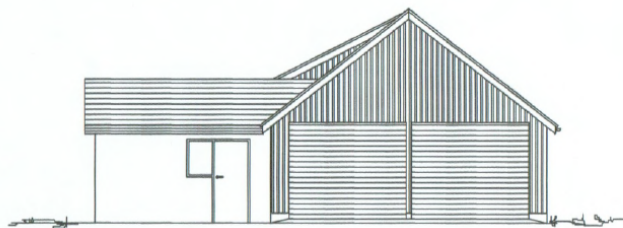

Facade sydøst

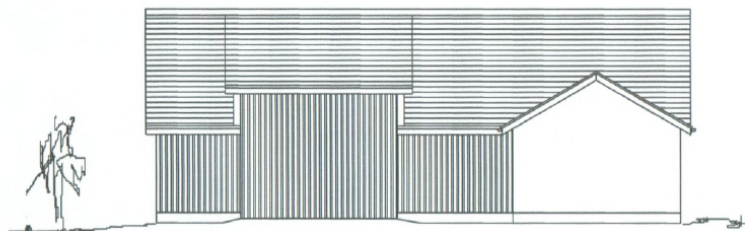

Facade sydvest

Navn	Gitte og Flemming Sørensen
Adresse	Vinten skovvej 24, Vinten, 8700 Horsens
Tegning	Facader 1 : 100
Nr. og dato	1003 af 25/3-2024





Landzonetilladelse til udhus/brændely nr. 1 på ovenstående kort.



Facade af brændely på ovenstående fotot.

Med venlig hilsen

**Anders Houmann Blok**

Byggesagsbehandler

Telefon direkte: 76 29 25 84

Mail: ahbl@horsens.dk

Husk, at du ikke bør sende følsomme eller fortrolige oplysninger til os på mail.  
Det gælder f.eks. cpr-nummer, helbredsmæssige eller økonomiske oplysninger.

[Læs, hvad du i stedet kan gøre på www.horsens.dk/sikkermail](http://www.horsens.dk/sikkermail)



## **Klagevejledning, planloven**

Hvis du ønsker at klage over denne afgørelse, kan du klage til Planklagenævnet. Klagen skal være indgivet senest 4 uger efter dateringen på den afgørelse, du klager over.

Du klager via Klageportalen, som du finder via [www.naevneneshus.dk](http://www.naevneneshus.dk). Du logger på Klageportalen med Mit-ID. En klage er indgivet, når den er tilgængelig for Horsens Kommune via klageportalen. Når du klager, skal du, som borger, betale et gebyr på 900,- kr. For virksomheder, organisationer og offentlige myndigheder er gebyret på 1.800,- kr.

I Klageportalen sendes din klage automatisk først til Horsens Kommune. Hvis Horsens Kommune fastholder afgørelsen, sender kommunen klagen videre til behandling i nævnet via klageportalen. Du vil få besked om dette.

Planklagenævnet afviser din klage, hvis du sender den uden om klageportalen, medmindre du forinden er blevet fritaget for brug af klageportalen. Hvis du ønsker fritagelse, skal du sende en begrundet anmodning til Horsens Kommune. Horsens Kommune videresender herefter din anmodning til nævnet, som træffer afgørelse om, hvorvidt du kan fritages. Se betingelserne for at blive fritaget [her](#).

Hvis kommunens afgørelse ønskes prøvet ved en domstol, skal sagen være anlagt inden seks måneder efter afgørelsen er meddelt jf. planlovens § 62, stk. 1.

Du kan læse mere om klageprocessen [her](#).