

LovliggørDinBygning
Skovbygade 7, st b
5985 Søby Ærø

Landzonetilladelse

Vi har den 23-04-2026 modtaget en ansøgning om tilladelse til lovliggørelse af garage til opbevaringsformål på ejendommen matr.nr. 17æ, Sdr. Vissing By, Sdr. Vissing, beliggende Smedegade 32B, 8740 Brædstrup.

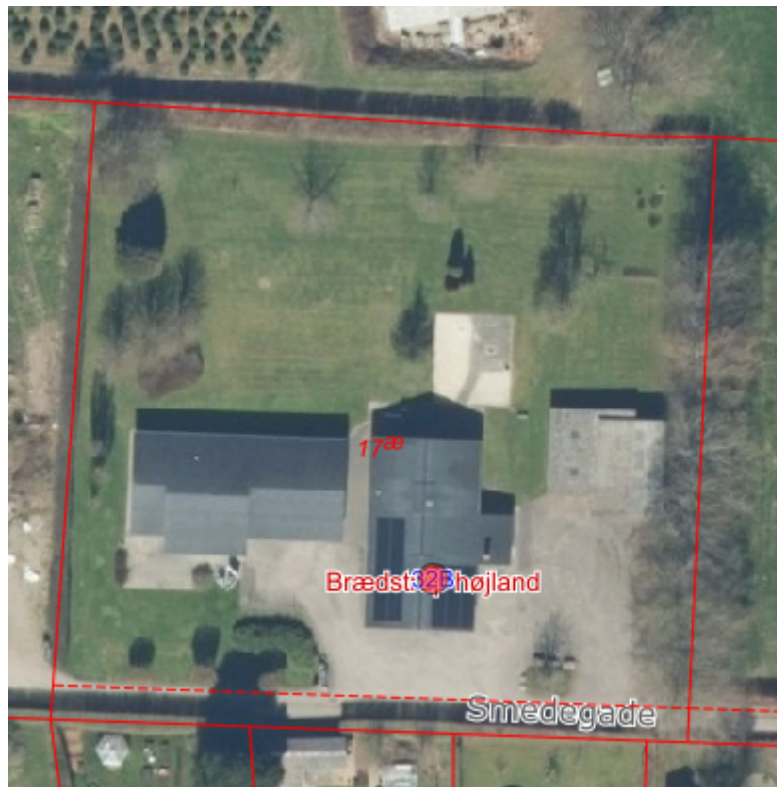

Byggeriet ligger i landzone og kræver derfor landzonetilladelse.

Afgørelse

Der meddeles tilladelse til det ansøgte.

Afgørelsen, der har indsigelsesfrist den **22. juli 2026**, vil blive offentliggjort på Horsens Kommunes hjemmeside.

Find os

Teknik og Miljø
Byg
Chr M Østergaards Vej 4
8700 Horsens

Kontakt os

Telefon: 76 29 29 29
[Hjemmeside: horsens.dk](http://hjemmeside.horsens.dk)

Følg os på

Facebook
LinkedIn
Instagram

Beskrivelse og begrundelse

Projektet omhandler lovliggørelse af en eksisterende garagebygning på 123 m², der allerede er opført og anvendes som garage- og opbevaringsbygning på ejendommen. Bygningen skal anvendes til privat garage- og opbevaringsformål. Den vil primært blive benyttet til parkering og opbevaring af autocamper samt personbil. Herudover skal bygningen anvendes til almindelig opbevaring af private effekter, haveredskaber, værktøj, cykler og øvrigt udstyr med naturlig tilknytning til ejendommens drift og brug. Bygningen er placeret øst for det eksisterende enfamiliehus og anneks på ejendommen i en afstand af 7,5 meter. Garagebygningen fremgår første gang af luftfoto fra 2009 og fremefter.

Ejendommen er beliggende i landzone indenfor nedenstående kommuneplanramme. Der er ingen lokalplan for området.

Rammenummer: 58B003

Generel anvendelse: Boligområde

Specifik anvendelse: Åben-lav boligbebyggelse, Tæt-lav boligbebyggelse

Ejendommen er beliggende inden for landskabsområde Brædstrup højland.

Det er kommunens samlede vurdering, at garagebygning ikke tilsidesætter hensyn, som skal varetages ved landzoneadministrationen, herunder hensyn til landskab, natur, miljø, planlægning eller naboer, og at tilladelsen ikke er i strid med Planlovens overordnede formål eller intentioner.

Habitat og naturvurdering

Jf. bekendtgørelse om administration af planloven i forbindelse med internationale naturbeskyttelsesområder samt beskyttelse af visse arter*, skal der forud for meddelelse af landzonetilladelse foretages en vurdering af, om aktiviteten kan påvirke et internationalt beskyttet område (Natura 2000-område) væsentligt, eller beskadige eller ødelægge yngle- eller rasteområder for strengt beskyttede arter (bilag IV arter). Der kan kun meddeles tilladelse, hvis det vurderes, at projektet ikke medfører:

- Skade på arter eller naturtyper som indgår i udpegningsgrundlaget for Natura 2000-områder, hverken i sig selv eller i forbindelse med andre planer eller projekter.
- Beskadigelse eller forringelse af yngle- og rasteområder for bilag IV-arter.

*Planhabitatbekendtgørelsen

Bekendtgørelse nr. 1383 af 26. november 2016

Natura 2000

Projektområdet ligger ca. 1,5 km fra nærmeste Natura 2000 område: nr. 52 (Habitatområde H48, Salten Å, Salten Langsø, Mossø og søer syd for Salten Langsø og dele af Gudenåen og fuglebeskyttelsesområde F33, Salten Langsø og F35, Mossø) Der er vedtaget en Natura 2000-plan for området. Natura 2000-planens målsætning er bindende for myndigheden og skal anvendes ved konsekvens vurdering ved myndighedsudøvelse jf. habitatbekendtgørelsen. Udpegningsgrundlaget for området fremgår af Styrelsen for Grøn Arealomlægning og Vandmiljø's hjemmeside [hér](#).

Alene på baggrund af den store afstand til det internationale naturbeskyttelsesområde og projektets beskudne omfang er det Horsens Kommunes vurdering, at det kan udelukkes, at projektet kan skade arter eller naturtyper, som udgør udpegningsgrundlaget for Natura 2000-området.

Bilag IV-arter

Horsens Kommune

En række arter af planter og dyr, de såkaldte bilag IV-arter, er omfattet af en særlig streng beskyttelse i alle EU-medlemsstater herunder Danmark. Det gælder for dyrearterne, at der er et generelt forbud mod at beskadige eller ødelægge yngle- og rasteområder i deres naturlige udbredelsesområde, mens der for plantearterne er forbud mod at ødelægge dem. Forbuddet gælder uanset om disse dyr og planter findes inden eller uden for beskyttede naturområder.

Ud over levestedsbeskyttelsen for bilag IV-arter, er der umiddelbar individbeskyttelse jf. artsfredningsbekendtgørelsens* § 10, som forbyder drab og indfangning af bilag IV-arter. Beskyttelsen er bindende for lodsejer/ bygherre. Styrelsen for Grøn Arealomlægning og Vandmiljø (SGAV) skal påse overholdelse af denne bestemmelse.

*Artsfredningsbekendtgørelsen

Bekendtgørelse nr. 521 af 25. marts 2021 om fredning af visse dyre- og plantearter og pleje af tilskadekommet vildt

Horsens Kommune har ikke kendskab til, at der findes dyrearter eller plantearter, som er optaget på habitatdirektivets bilag IV, i projektområdet. Dvs. der er ikke gjort fund af bilag IV-arter ved kommunens besigtigelser, eller fundet registreringer på Arter.dk eller Naturbasen.dk.

I lokalområdet udenfor projektområdet er der kendskab til forekomst af følgende bilag IV arter:

Flagermus foretrækker at yngle og raste i bygninger og/eller i træer, hvor der er egnede hulheder og sprækker. Syv af de 17 danske arter af flagermus foretrækker desuden at overvintrere under jorden i kældre, kalkgruber, bunkere m.v. Yngleperioden for flagermus er fra juni til august og vinterdvaleperioden fra oktober til april, afhængig af arten og vejret.

Nødvendige indgreb i form af fældning af træer eller redrivning af bygninger bør ske på tidspunkter, hvor flagermus ikke bruger opholdsstedet som ynglested eller vinterrast, dvs. sidst i august til midten af oktober eller slutningen af april til begyndelsen af juni.

Jfr. luftfotos ses der ikke i forbindelse med byggeriet fældet potentielle flagermustræer eller nedrevet ejendomme, der egner sig som yngle- eller rasteområder for flagermus, i forbindelse med det ansøgte.

Odder lever i uforstyrrede, større sammenhængende naturområder med vandløb eller større søer, hvor der er tilgængelig føde, lav forstyrrelsesgrad og gode muligheder for skjul. Den er primært nataktiv og lever af fisk, men kan supplere føden med krabber, padder, fugle og pattedyr. Størrelsen af territoriet afhænger af fødetilgængeligheden. Hvor der er gode fødekilder, vil en hunodders territorie typisk være ca. 5 km langs en søbred eller en vandløbsstrækning, og en hanodders dobbelt så stort, dvs. 10 km. Ungerne fødes primært i sommersæsonen, i redehuler, hvor de lever et par måneder. Når ungerne forlader hulen, lever de med moren frem til etårsalderen. I denne periode følges de rundt i hele hunodderens territorie, hvor de raster i huler, under træer og i områder med tæt vegetation.

Der sker ingen påvirkning af sådanne uforstyrrede områder i forbindelse med det ansøgte.

Stor vandsalamander yngler i rene, solbeskinnede vandhuller uden fisk men kan også yngle hvor der er fisk, hvis der er lavvandede vegetationsrige brinkzoner, hvor den kan finde skjul. Den yngler fra april til juni og larverne opholder sig i vandhullerne til september. På land opholder den sig typisk inden for få hundrede fra yngle vandhullerne, og gerne i skovområder, hvor der er gode skjulesteder under stammer, større grene, blade, musehuller og sten. Den kan i sjældne tilfælde bevæge sig op til 1 km væk fra yngle vandhullet. Overvintring sker under frostfrie forhold, normalt i og omkring de

Horsens Kommune

rastesteder, som dyrene opsøger på land uden for yngletiden, men store larver og nyforvandlede voksne individer kan overvintre i vandhullerne.

Der sker ingen påvirkninger af vandhuller eller søer i forbindelse med det ansøgte.

Grøn kølleguldsmed har potentielle yngle- og rasteområder i iltrige vandløb med moderat til hurtigt strømmende vand og med sandet/gruset vandløbsbund. De voksne guldsmede træffes fra slut juni til slut august, hvor de parrer sig i vegetationen langs vandløbet og æggene lægges direkte i vandet. Æggene klækkes efter 4-6 uger og den juvenile udvikling tager 3-4 år. Larverne er størstedelen af tiden nedgravet i grus eller sand i vandløbets brinkzone, men kan forekomme mellem sten og rødder fra udhængende brinker. Forvandling fra nymfe til guldsmed foregår nær vandløbsbredden enten på sten i brinkzonen eller lysåbne pletter i selve vandløbsbrinken, på omkringstående vegetation eller på menneskeskabte faciliteter. I Horsens Kommune er arten kun registreret ved Gudenåen i den nordlige del af kommunen.

Der sker ingen påvirkning af større vandløb i forbindelse med det ansøgte.

Grøn mosaikguldsmed yngler og raster i lysåbne vandhuller, hvor der er forekomst af planten krebseklo. De voksne individer har flyvetid mellem slut juni til september, hvor de parrer sig og lægger æg. Æggene bores ind i planten krebseklo og klækker om foråret. Herefter lever larven i krebseklorosetten, som beskytter den mod rovdyr. Grøn mosaikguldsmed kan i sjældne tilfælde lægge æg på gul åkande og dunhammer, men overlevelsesraten er højere på krebseklo.

Der sker ingen påvirkning af vandhuller med krebseklo i forbindelse med det ansøgte.

Markfirben har potentielle yngle- og rasteområder i lysåbne områder med spredt vegetation, der indeholder sydvendte skråninger med bar jord, sand eller solbeskinnede stendiger. Markfirben er normalt aktive fra april til medio oktober og er i dvale resten af året. Ynglesæsonen ligger i perioden april-juni. Efter parring følger en drægtighedsperiode på 8-20 dage, inden æggene lægges i soleksponeret veldrænet jord med spredt bevoksning. Til vinterdvalen graver de sig ned på veldrænedede sydvendte skråninger med stenbunker og bevoksninger eller bruger hulrum under sten og trærrødder, som de dækker med græs eller blade. I den aktive periode bevæger markfirbenet sig typisk maks. 100 meter væk fra ynglestedet men den kan bevæge sig betydeligt længere fra sommeropholdsstedet til vinterdvalen.

Der sker ingen påvirkninger af områder egnede for markfirben i forbindelse med det ansøgte.

Spidssnudet frø har potentielle yngle- og rasteområder i lysåbne vandhuller og søer, der ligger i tilknytning til fugtige naturområder med lav vegetation, hvor de kan finde føde i nærheden af ynglevandhullerne. De bevæger sig mod ynglevandhullerne fra slut februar til start april. Haletudserne klækker typisk slut april og vandrer på land i juli-august. Når yngletiden er overstået, opholder de voksne individer sig på land, nogle få hundrede meter fra ynglevandhullet. Spidssnudet frø overvintre nedgravet i huller i jorden

I Horsens Kommune er arten kun registreret vest for E45 samt ved Hovedgård og Hatting. Der sker ingen påvirkninger af vandhuller eller søer der ligger i tilknytning til større, fugtige områder i forbindelse med det ansøgte.

Det er Kommunens vurdering, at projektet under forudsætning af ovenstående ikke vil påvirke yngle- eller rasteområder for de ovenfor nævnte arter.

Samlet vurdering vedr. udpegningsgrundlag og bilag IV-arter

Horsens Kommune

Horsens Kommune vurderer således samlet, at projektet ikke medfører:

- Skade af arter eller naturtyper som indgår i udpegningsgrundlaget for Natura 2000-områder.
- Beskadigelse eller ødelæggelse af yngle- eller rasteområder i det naturlige udbredelsesområde for de dyrearter – eller ødelæggelse af de plantearter, der er optaget på habitatdirektivets bilag IV.

Vandløbsloven*

Bygherre gøres opmærksom på, at området kan være drænet, og at eventuelle dræn i forbindelse med byggemodningen skal håndteres, således at drænene stadig er i funktion, medmindre det kan fastslås, at drænene ikke afvander arealer uden for byggemodningsområdet. Bygherre bør ligeledes gøres opmærksom på, at afstrømning af overfladevand til nedstrømsliggende matrikler ikke må ændres foruden tilladelse efter vandløbslovens § 6.

*Vandløbsloven

Bekendtgørelse nr. 1217 af 25. november 2019 af lov om vandløb

Naturbeskyttelsesloven* – beskyttet natur

Der gøres opmærksom på, at der i en afstand af 285 meter ligger en sø beskyttet af naturbeskyttelseslovens § 3. Projektets aktiviteter må ikke medføre, at der sker en tilstandsændring i det beskyttede areal.

*Naturbeskyttelsesloven

Bekendtgørelse nr. 927 af 28. juni 2024 af lov om naturbeskyttelse

Diverse

Sagen har ikke været i naboorientering, idet den vurderes af underordnet betydning for naboerne.

Lovgrundlag

Tilladelsen meddeles på baggrund af planlovens § 35 stk. 1.

Planloven: Bekendtgørelse af lov om planlægning, LBK nr. 1157 af 1. juli 2020 (Oprindeligt lov nr. 388 af 6. juni 1991).

Bemærk

Tilladelsen bortfalder, hvis den ikke udnyttes inden 5 år.

Tilladelsen fritager ikke for at indhente tilladelser efter anden lovgivning.

Kontakt

Hvis der er spørgsmål til sagen, kan jeg kontaktes på nedenstående mail eller telefon i tidsrummet mandag, tirsdag og onsdag kl. 9-15, torsdag kl. 9-17 og fredag kl. 9-13. Der er lukket alle dage kl. 12.00-12.30 samt torsdag kl. 14.30-15.00.

Ønsker du et møde, skal du kontakte mig, så vi kan aftale et tidspunkt.

Kopi af afgørelsen er sendt til

natur@dof.dk; dnhorsens-sager@dn.dk; miljoudvalg@kano-kajak.dk; horsens@dof.dk

Bilag

Lovliggørelse af garage - Smedegade 32b Brædstrup



PROJEKTBEKRIVELSE AF MATERIALER

Tag - Belgieretæg uden asbest
Facader - Brugbeton træprofiler sat løst og løst



Blæse Teg. nr.
Facade tegninger 02

Lovliggørelse af garage - Smedegade 32b Brædstrup

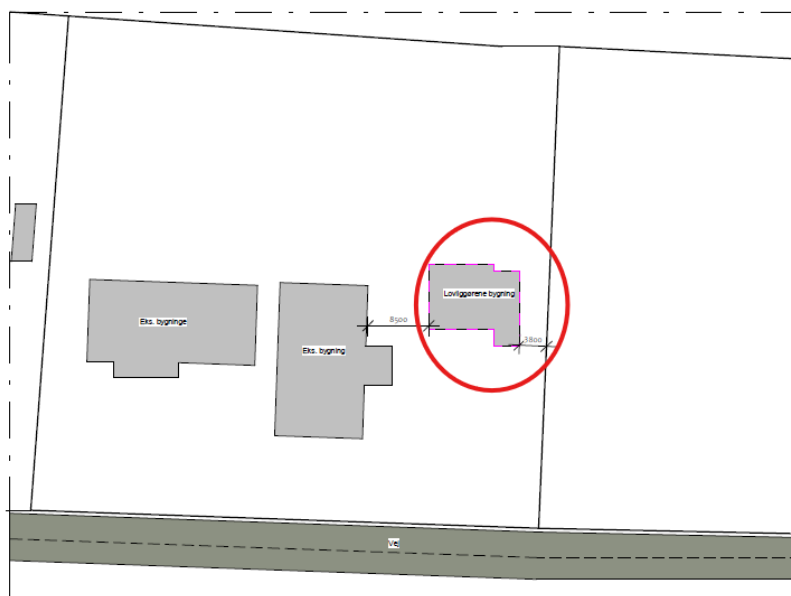

Rødcirkel – lovliggørelse af garagebygning.

Horsens Kommune

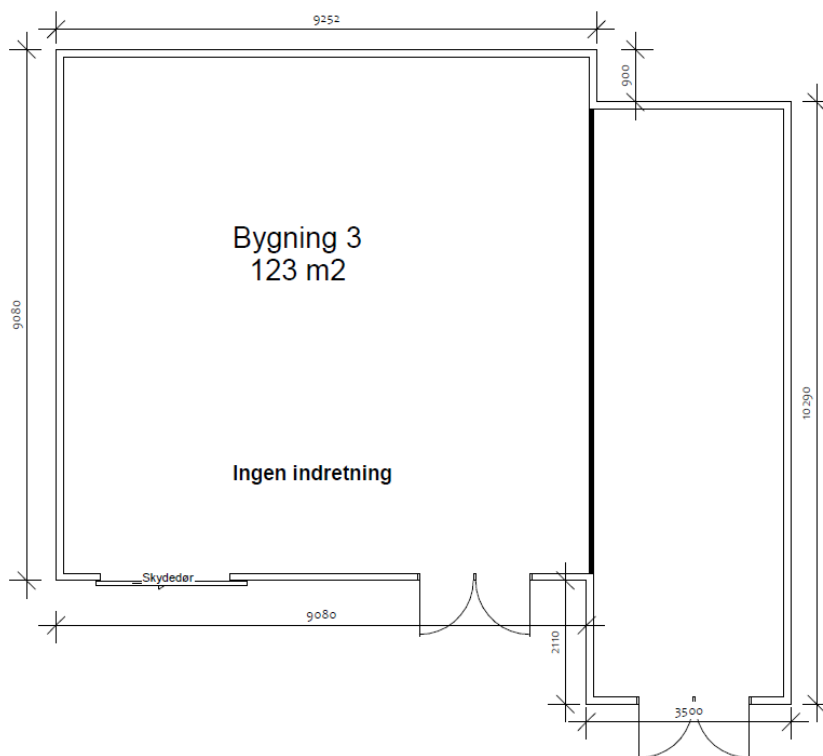

Med venlig hilsen

Anders Blok
Byggesagsbehandler

Telefon direkte: 76 29 25 84
Mail: ahbl@horsens.dk

Husk, at du ikke bør sende følsomme eller fortrolige oplysninger til os på mail.
Det gælder f.eks. cpr-nummer, helbredsmæssige eller økonomiske oplysninger.
[Læs, hvad du i stedet kan gøre på www.horsens.dk/sikkermail](http://www.horsens.dk/sikkermail)

Klagevejledning, planloven

Hvis du ønsker at klage over denne afgørelse, kan du klage til Planklagenævnet. Klagen skal være indgivet senest 4 uger efter dateringen på den afgørelse, du klager over.

Du klager via Klageportalen, som du finder via www.naevneneshus.dk. Du logger på Klageportalen med Mit-ID. En klage er indgivet, når den er tilgængelig for Horsens Kommune via klageportalen. Når du klager, skal du, som borger, betale et gebyr på 900,- kr. For virksomheder, organisationer og offentlige myndigheder er gebyret på 1.800,- kr.

I Klageportalen sendes din klage automatisk først til Horsens Kommune. Hvis Horsens Kommune fastholder afgørelsen, sender kommunen klagen videre til behandling i nævnet via klageportalen. Du vil få besked om dette.

Planklagenævnet afviser din klage, hvis du sender den uden om klageportalen, medmindre du forinden er blevet fritaget for brug af klageportalen. Hvis du ønsker fritagelse, skal du sende en begrundet anmodning til Horsens Kommune. Horsens Kommune videresender herefter din anmodning til nævnet, som træffer afgørelse om, hvorvidt du kan fritages. Se betingelserne for at blive fritaget på [Planklagenævnets hjemmeside](#).

Hvis kommunens afgørelse ønskes prøvet ved en domstol, skal sagen være anlagt inden seks måneder efter afgørelsen er meddelt jf. planlovens § 62, stk. 1.

Du kan læse mere om klageprocessen på [Planklagenævnets hjemmeside](#).