

NØGLETAL 2024

JOB OG VELFÆRD

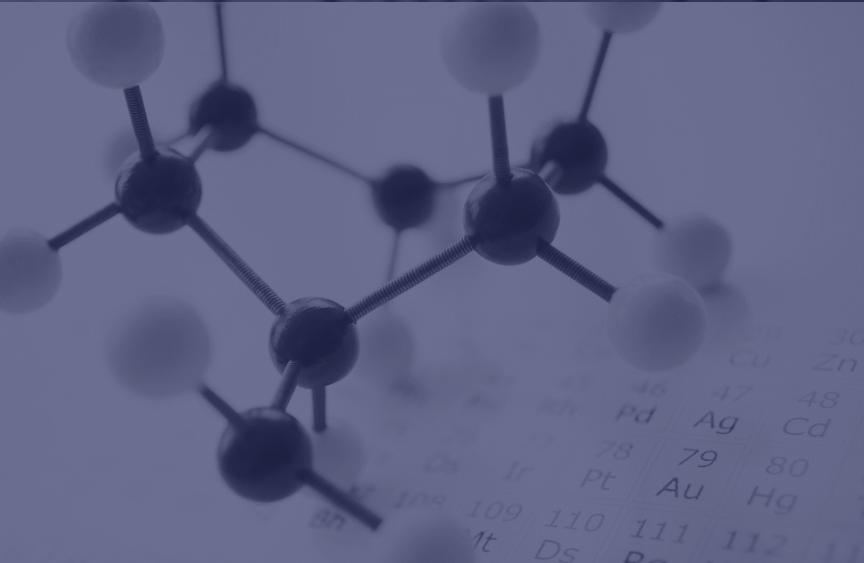
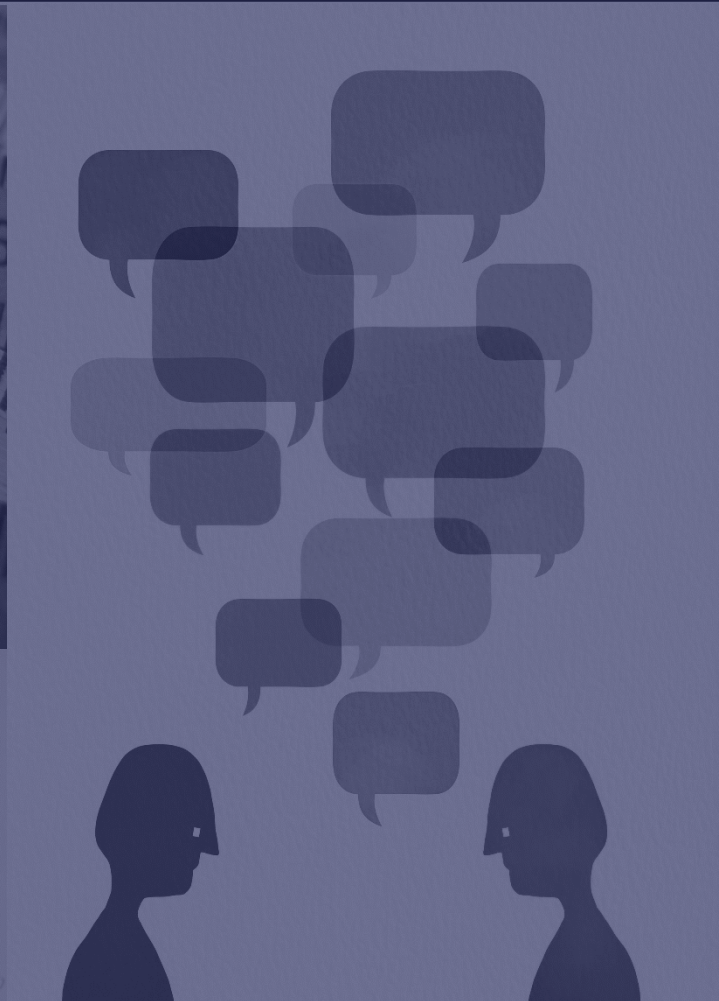

INDHOLDSFORTEGNELSE

Forord	s.3
Befolkningen i Horsens Kommune	s.4
Psykatri	s.5
Sundhed og Forebyggelse	s.6
Erhvervet hjerneskade.....	s.6
Hjemløse.....	s.6
Rusmidler.....	s.7
Madproduktion.....	s.8
Forebyggende indsatser.....	s.10
Sygepleje.....	s.11
Træning.....	s.11
Sammenspil med regionen.....	s.13
Frivillighed og Civilsamfund	s.15
Sund By.....	s.15
Frivillige og aktiviteter på centre.....	s.16
Ældre med særlige behov	S.18
§83 hjemmepleje og madservice.....	s.18
Boliger.....	s.19
Handicap	s.21
Kapacitet.....	s.21
Støttet Beskæftigelse.....	S.22
Beskæftigelse	s.24

Horsens Kommune:
"Nøgletal 2024 - Job og Velfærd"

Kontaktperson:
Økonomi- og Administrationschef Søren Grotkær
Sagsbehandler: SAK/Ø&S
Sagsnr.: 27.00.00-K07-2-23
Dato: Juni 2024

Forord

"Nøgletal 2024, Job og Velfærd" er udvalgte nøgletal og faktaoplysninger om beskæftigelses-, velfærds- og sundhedsområdet. Nøgletallene tegner et generelt billede af hvor mange ydelser, der er leveret til hvilke målgrupper fordelt på politikområder.

"Nøgletal 2024, Job og velfærd" er bygget op omkring nøgletal for Sundheds-, Forebyggelse- og Psykiatriudvalget, Ældre- og Handicapudvalget samt Beskæftigelses- og Integrationsudvalget. Nøgletallene indeholder følgende undertemaer:

1. Psykiatri
2. Sundhed og Forebyggelse
3. Frivillighed og Civilsamfund
4. Ældre med særlige behov
5. Handicap
6. Beskæftigelse

Hvis du vil vide mere om Horsens Kommunes tilbud på beskæftigelses-, velfærds- og sundhedsområdet, kan du læse mere på www.horsens.dk

Nøgletallene er uddrag af Horsens Kommunes budget 2024, regnskaberne for 2017 – 2023, eksterne registre, Horsens Kommunes eget ledelsesinformationssystem og Horsens Kommunes befolkningsprognose. Nøgletallene ajourføres en gang årligt efter godkendelse af regnskabet for det foregående år.

Målgruppen for og brugere af "Nøgletal 2024, Job og Velfærd" er Sundheds-, Forebyggelse- og Psykiatriudvalget, Ældre- og Handicapudvalget, Beskæftigelses- og Integrationsudvalget, chefer, ledere og stabsmedarbejdere i Job og Velfærd.

"Nøgletal 2024, Job og Velfærd" er det datasæt, der henvises til og bruges i perioden maj 2024 – maj 2025 ved information til Byråd, fagudvalg og samarbejdspartnere.

Kontaktpersoner:

- Psykiatri & Handicap, Chef for Handicap, Psykiatri og Socialt udsatte Lone Bahnsen Rodt
- Ældre med særlige behov, Chef for Sundhed og Ældre Maila Tandrup
- Sundhed, Chef for Sundhed og Ældre Maila Tandrup
- Beskæftigelse, Beskæftigelseschef Bjarke Hilding Thomsen
- Befolkning og takster, økonomi- og administrationschef, Søren Grotkær

BEFOLKNINGEN I HORSENS KOMMUNE

Befolkningen i Horsens Kommune

- Befolkningstal for Horsens Kommune fordelt på aldersklasser
- Befolkningstilvækst fra 2023 til 2029 i hele tal og procent

Alders-grupper	2023	2024	2025	2026	2027	2028	2029	Vækst fra 2023 til 2029	Vækst i %
0-2 år	3.435	3.460	3.436	3.439	3.526	3.572	3.608	173	5,0%
3-5 år	3.350	3.431	3.512	3.630	3.631	3.604	3.607	257	7,7%
6-16 år	12.392	12.404	12.537	12.533	12.576	12.684	12.828	436	3,5%
17-24 år	9.715	9.532	9.463	9.430	9.416	9.438	9.454	-261	-2,7%
25-64 år	49.521	50.170	50.728	51.164	51.577	51.874	52.104	2.583	5,2%
65-79 år	13.758	13.836	13.832	13.845	13.813	13.910	14.123	365	2,7%
80-89 år	3.667	3.908	4.219	4.508	4.828	5.110	5.329	1.662	45,3%
+ 90 år	651	667	678	704	741	781	828	177	27,2%
I alt	96.489	97.408	98.405	99.253	100.108	100.973	101.881	5.392	

Kilde: Befolkningsprognose 2024, Horsens Kommune. Cowi for Horsens Kommune, marts 2024

PSYKIATRI

Tilbud til Horsens borgere med psykiatriske udfordringer				
- Antal borgere og helårsborgere der har benyttet et af Horsens Kommunes egne tilbud fordelt på paragraffer og år.				
	2022		2023	
	Antal borgere	Helårsborgere	Antal borgere	Helårsborgere
§85 og §82 Støtte i hjemmet	408	280,5	388	259,7
§107 & §108 Botilbud*	26	21,6	29	23,2
§104 Aktivitets- og samværstilbud	38	20,0	39	18,9

Kilde: AS2007

*Kategorien dækker også over botilbud efter ABL §105 med §85 støtte, i det omfang tilbuddet kan sammenlignes med et botilbud.

Køb af pladser eksternt til Horsens borgere med psykiatriske udfordringer				
- Antal Horsens borgere og helårsborgere der har benyttet et eksternt tilbud fordelt på paragraffer og år.				
	2022		2023	
	Antal borgere	Helårsborgere	Antal borgere	Helårsborgere
§107 & §108 Botilbud*	68	64,4	69	63,6
§104 Aktivitets- og samværstilbud	9	3,8	7	2,4

Kilde: AS2007

*Kategorien dækker også over botilbud efter ABL §105 med §85 støtte, i det omfang tilbuddet kan sammenlignes med et botilbud.

Horsens Kommunes egne tilbud til borgere med psykiatriske udfordringer 2023		
- Horsens Kommunes interne, visiterede tilbud til borgere med psykiatriske udfordringer fordelt på paragraf		
- Antal pladser tilbuddet råder over samt belægningsprocenten i 2023		
	Antal pladser	Belægningsprocent
§107 & 108 Botilbud*		
Botilbuddet Kildegade	18	99,1
Boliger Vesterled	8	98,9
§104 aktivitets- og samværstilbud		
Ternevej	18	105,2

Kilde: AS2007

*Kategorien dækker også over botilbud efter ABL §105 med §85 støtte, i det omfang tilbuddet kan sammenlignes med et botilbud.

SUNDHED OG FOREBYGGELSE

ERHVERVET HJERNESKADE

De følgende tabeller giver et overblik over Horsens Kommunes tilbud til borgere med hjerneskade.

Tilbud til Horsens borgere med erhvervet hjerneskade

- Antal borgere , der har benyttet et af Horsens Kommunes egne tilbud

	2022	2023
§85 Støtte i hjemmet	96	110

Kilde: Job og Velfærd, Horsens Kommune april 2024.

HJEMLØSE

De følgende tabeller giver et overblik over udviklingen på hjemløseområdet i Horsens Kommune. Der indledes med overblik fra den "Nationale Hjemløsetælling" som foretages nationalt hver andet år. Resten af tabellerne er Horsens Kommunes egne tal.

Hjemløse – National Hjemløsetælling

- Antal hjemløse Horsens borgere
- Hjemløse pr. 1000 indbyggere
- Hjemløse fordelt på hjemløsesituation

	2015	2017	2019	2022
Hjemløse i alt	102	136	181	150
Hjemløse pr. 1000 indbyggere	1,2	1,5	2,0	1,6
Gadesovere	5	17	21	12
Natvarmestue	1	1	2	1
Herberg/forsorgshjem	40	41	30	50
Hotel	1	0	1	0
Familie/venner "Sofasurfere"	41	48	88	68
Udslusningsbolig	2	12	1	1
Kriminalforsorgen	2	2	1	1
Hospital	3	1	4	1
Andet	7	14	55	16

Kilde: "Hjemløshed i Danmark 2022. National kortlægning" VIVE, Det Nationale Forsknings- og Analysecenter for Velfærd. Tællingen er foretaget i uge 6, 2022

Borgere på forsorgshjem og krisecenter

- Antal forløb
- Antal borgere

	2020	2021	2022	2023
Ekstern forsorgshjem og krisecenter				
Antal borgere	96	131	126	132
Antal ophold	169	194	214	186
Intern forsorgshjem og krisecenter				
Antal borgere	89	66	65	55
Antal ophold	150	74	81	69

Hjemløse – Forstærket indsats

- Antal borgere i forstærket indsats over og under 30 år
- Antal borgere i boligbevarende indsatser
- Antal borgere i CTI indsats

	2022	2023
Forstærket indsats		
Over 30 år	14	43
Under 30 år	48	125
Boligbevarende indsats		
Over 30 år	4	15
Under 30 år	10	32
CTI indsats		
Over 30 år	4	8
Under 30 år	16	45

RUSMIDLER

De følgende tabeller giver et overblik over udviklingen af voksne borgere, der har modtaget behandling for et rusmiddelsforbrug.

Horsens Kommunes Rusmiddelpolitik kan læses på

https://horsens.dk/media/qanffcnb/pixiudgave-rusmiddelpolitik_tg.pdf

Udsatte voksne

- Antal borgere, der har modtaget behandlingstilbud på rusmiddelområdet

	2020	2021	2022	2023
Alkoholmisbrug	308	344	321	305
Stofmisbrug	464	467	415	418

MADPRODUKTION

De følgende tabeller giver et overblik over madproduktionen i Horsens Kommunes egne køkkener på ældreområdet. Madproduktion opgøres i kostenheder som er en særlig standard, som gør det muligt at sammenligne produktion af mad uanset "formen". Altså kan man sammenligne hvor meget der produceres, ligegyldigt om det producerede er i form af en hovedret, bilet eller håndmadder.

Madproduktion

- Producerede kostenheder i alt fordelt på produktionskøkkener
- Producerede kostenheder til café- og rullebordssalg fordelt på produktionskøkkener
- Eksempler på kostenheder: En varm ret udgør 0,3 kostenheder – en håndmad 0,1 kostenhed

	2022	2023
Ceres		
Producerede kostenheder	112.469	113.691
Heraf til café- og rullebordssalg	10.427	10.328
Præsthøjgård		
Producerede kostenheder	106.045	106.982
Heraf til café- og rullebordssalg	13.040	13.354
Klovenhøj		
Producerede kostenheder	112.965	112.771
Heraf til café- og rullebordssalg	4.569	4.360
Lindehøj		
Producerede kostenheder	126.136	133.205
Heraf til café- og rullebordssalg	11.748	13.628

Kilde: PCD food, Job og Velfærd, Horsens Kommune, april 2024

Priser for mad i café- og samværstilbud

	Visiteret borgere og frivillige	Øvrige café-gæster
Hovedret (dagens ret)	47,00 kr.	59,00 kr.
Dessert/forret	15,50 kr.	19,00 kr.
1 håndmad	13,00 kr.	16,00 kr.
3* håndmad	34,00 kr.	42,00 kr.
1 stk. skærekage	9,00 kr.	12,00 kr.
1 stk. flødekage	20,00 kr.	25,00 kr.

Priser kan også ses på Horsens Kommunes hjemmeside:

<https://horsens.dk/familie/aeldre/aktiviteterogfritidstilbud#priser-paa-mad-for-visiterede-og-ovrigt-caf-gaester-7c>

Madproduktion

- Udvalgte produkter fra salg i cafeer, der indgår i cafe og samværstilbud – antal solgt pr. år

Cafe	År	Varm ret	For-/efterret	Håndmad
Cafe Åparken	2022	14.994	7.199	7.080
	2023	11.876	5.121	5.740
Cafe Præsthøjgård	2022	866	373	1.021
	2023	155	163	824
Cafe Ceres	2022	6.304	3.092	7.207
	2023	6.715	2.417	8.101
Cafe Kildebakken	2022	3.416	1.920	3.876
	2023	3.381	1.556	3.343
Cafe Nørrevang	2022	4.294	1.915	4.734
	2023	5.152	3.253	5.125
Cafe Lindehøj	2022	1.555	894	3.078
	2023	1.723	1.135	2.228
Cafe Hatting	2022	2.060	126	450
	2023	1.479	95	409

Kilde: PCD food, Job og velfærd, Horsens kommune, april 2024

Cafe Åparken, Ceres, Kildebakken og Nørrevang har åbent 7 dage om ugen, Cafe Præsthøjgården, Lindehøj og Hatting har åbent alle hverdage.

FOREBYGGENDE INDSATSER

De følgende tabeller giver et overblik over nøgletal for nogle af de forebyggende indsatser, der leveres af Horsens Kommune.

Forebyggende hjemmebesøg

- Antal gennemførte besøg
- Antal borgere tilbudt besøg

	2020	2021	2022	2023
Gennemførte besøg	2.502	2.462	1.966	2.545
Antal borgere tilbudt besøg	5.512	5.348	4.768	6.193

Kilde: DEADELUS og Nexus, Job og Velfærd, Horsens Kommune april 2024.

Rygestopindsats

- Antal borgere

	2020	2021	2022	2023
Antal borgere	432	402	604	714

Kilde: DEADELUS og Nexus, Job og Velfærd, Horsens Kommune, april 2024.

Rygestopforløbene er forankret i Rygestoprådgivningen, Vital Ceres. Forløbene tilbydes i regi af to projekter: "Lige muligheder for røgfrihed i Horsens kommune" og "Røgfrit Liv".

Tandpleje

- Antal borgere, der er tilknyttet specialtandplejen
- Antal borgere, der er tilknyttet omsorgstandsplejen

	2020	2021	2022	2023
Specialtandplejen				
Voksne borgere med psykisk sygdom eller udviklingshæmning	445	518	560	540*
Børn med psykisk sygdom eller udviklingshæmning				46
Omsorgstandsplejen				
Ældre borgere som tilbydes smertelindring og behandling på plejecenter eller i eget hjem.	449	445	435**	438***

Kilde: Den Kommunale Tandpleje, Horsens Kommune, april 2023.

* Udover de 540 er der yderligere 112 borgere, som enten er fraflyttet eller adføde

**Udover de 435 er der yderligere 168 borgere, der er døde i løbet af 2022, som var tilknyttet omsorgstandsplejen.

***Udover de 438 borgere er der yderligere 214 borgere, der er døde eller flyttet i løbet af 2023, men som var tilknyttet omsorgstandsplejen

SYGEPLEJE

I nedenstående tabel ses en oversigt over den sygepleje der leveres. Sygepleje kan både leveres af hjemmeplejen, af hjemmesygeplejen og i sygeplejeklinikker.

Sygepleje

- Antal borgere, der har modtaget sygepleje

	2020	2021	2022	2023*
Borgere i alt der har modtaget sygepleje i løbet af året	4.240	4.499	4.896	5.058
Borgere der har modtaget sygepleje leveret af hjemmeplejen i løbet af året	2.024	1.474	1.536	1.951
- Fra kommunal leverandør	1.791	1.217	1.310	1.804
- Fra privat leverandør	296	290	265	200

Kilde: DEDALUS og NEXUS, april 2024

*I 2023 blev der skiftet fagsystem fra DEDALUS til NEXUS. For at få et helt års data er 2023 opgjort på baggrund af marts 2023 – februar 2024. .

Note: Nogle borgere kan have modtaget sygeplejeydelser fra både hjemmeplejen og sygeplejen samtidigt. Den samme borger kan altså optræde i flere kategorier samtidig.

TRÆNING

De følgende tabeller giver et overblik over kommunal træning og rehabilitering, herunder kronikerforløb og livsstilsforløb. En borger kan have modtaget flere ydelser indenfor træningsområdet. Alt i alt er der 8.284 borgere, der har modtaget træningsydelser.

Kommunal træning og rehabilitering

- Antal borgere, der har modtaget ydelser

	2020	2021	2022	2023*
Genoptræning efter Sundhedsloven	3.458	3.712	3.885	3.976
- I distrikterne	1.117	1.149	1.120	1.088
- På center	2.341	2.563	2.675	2.888
Vederlagsfri fysioterapi børn	14	15	18	30
Træning efter Serviceloven	645	728	839	876
Hverdagsrehabilitering	918	927	907	957
Dagrehabilitering	52	59	51	90
Døgntrehabilitering	56	69	64	72
Livskraftpladser	-	49	65	102
Akutpladser	302	287	302	311
Livsstilsforløb**	98	45	60	32

Kilde: DEDALUS og NEXUS, april 2024

*I 2023 blev der skiftet fagsystem fra DEDALUS til NEXUS. For at få et helt års data er 2023 opgjort på baggrund af marts 2023 – februar 2024.

**Livsstilsforløb er excl. rygestop. Note: Nogle borgere kan have modtaget flere slags ydelser. Den samme borger kan altså optræde i flere kategorier samtidig.

Kommunal træning og rehabilitering

- 2023
- Borgere fordelt på alder og modtaget ydelse

	0-17 år	18 – 64 år	65+ år
Genoptræning efter Sundhedsloven	204	1.805	1.967
I distrikterne	1	169	918
På center	203	1.636	1.049
Vederlagsfri fysioterapi børn	30	-	-
Træning efter Serviceloven	-	144	732
Hverdagsrehabilitering (SEL §83a)	-	112	845
Dagrehabilitering	-	38	52
Døgnrehabilitering	-	30	42
Livskraftpladser	-	17	85
Akutpladser	-	36	275
Livsstilsforløb**	-	26	6

Kilde: DEDALUS og NEXUS, april 2024

*I 2023 blev der skiftet fagsystem fra DEDALUS til NEXUS. For at få et helt års data er 2023 opgjort på baggrund af marts 2023 – februar 2024.

**Livsstilforløb er excl. rygestop.

Kronikerforløb

- Antal borgere, der har deltaget i et forløb

	2020	2021	2022	2023*
Antal borgere i alt	648	640	735	925
Afklarende sundhedssamtale				50
Diabetesforløb	280	267	292	300
Hjerteforløb	101	85	113	252
KOL – forløb	72	91	101	112
Kræftrehabiliteringsforløb	195	197	229	211

Kilde: DEDALUS og NEXUS, april 2024

*I 2023 blev der skiftet fagsystem fra DEDALUS til NEXUS. For at få et helt års data er 2023 opgjort på baggrund af marts 2023 – februar 2024.

**Livsstilforløb er excl. rygestop.

Note: Nogle borgere kan have modtaget flere slags ydelser. Den samme borger kan altså optræde i flere kategorier samtidig.

Kronikerforløb

- 2023
- Borgere fordelt på alder og modtaget ydelse

	0-17 år	18 – 64 år	65+ år
Antal borgere i alt		434	491
Afklarende sundhedssamtale		37	13
Diabetesforløb		180	120
Hjerteforløb		97	155
KOL – forløb		32	80
Kræftrehabiliteringsforløb		88	123

Kilde: DEDALUS og NEXUS, april 2024

*I 2023 blev der skiftet fagsystem fra DEDALUS til NEXUS. For at få et helt års data er 2023 opgjort på baggrund af marts 2023 – februar 2024.

Træning, Rehabilitering og kronikerforløb

- 2023
- Antal borgere i alt, der har modtaget træningsydelser fordelt på alder

	0-17 år	18 – 64 år	65+ år
Antal borgere i alt	222	3.076	4.986

Kilde: DEDALUS og NEXUS, april 2024

*I 2023 blev der skiftet fagsystem fra DEDALUS til NEXUS. For at få et helt års data er 2023 opgjort på baggrund af marts 2023 – februar 2024.

**Livsstilforløb er excl. rygestop.

Note: Nogle borgere kan have modtaget flere slags ydelser. Den samme borger kan altså optræde i flere kategorier samtidig.

SAMMENSPIL MED REGIONEN

De følgende tabeller giver et overblik over nøgletal hvor Horsens Kommune har et sammenspil med Region Midtjylland. Du kan læse sundhedsaftalen fra Region Midtjylland 2024 – 2027 her: [Link til sundhedsaftalen](#) . De tabeller der præsenteres her omhandler primært træningsområdet og sammenspil med hospitalet.

Specialiseret genoptræning efter sundhedsloven på hospital

- Antal borgere

	2020	2021	2022	2023
Antal borgere i alt	232	270	317	264

Kilde: eSundhed/Sundhedsdatastyrelsen, april 2024

Vederlagsfri fysioterapi

- Antal borgere

	2020	2021	2022	2023
Antal borgere i alt	1.332	1.357	1.424	1.396

Kilde: eSundhed/Sundhedsdatastyrelsen, april 2024.

Færdigbehandlede borgere indlagt på hospital

- Antal borgere

- Fordelt på somatiske og psykiatriske sengepladser

	2020	2021	2022	2023
Somatisk (Fysisk)	8	4	5	4
Psykiatri	1	3	2	2

Kilde: eSundhed/Sundhedsdatastyrelsen, april 2024.

Hospiceophold

- Antal borgere

	2020	2021	2022	2023
Antal borgere i alt	94	86	65	64

Kilde: eSundhed/Sundhedsdatastyrelsen, april 2024.

FRIVILLIGHED OG CIVILSAMFUND

SUND BY

De følgende tabeller giver et overblik over aktiviteter i Sund By, herunder behandling af §18 ansøgninger. Servicelovens §18 midler tildeles støtte af det frivillige sociale arbejde i kommunen.

Der ses et fald i SoMe rækkevide og interaktioner. Dette tilskrives at SoMe indsatsen for en tid har været nedprioriteret grundet personaleressourcer.

§18 ansøgninger – Sund By

- Antal ansøgninger
- Antal tilsagn

	2020	2021	2022	2023
Ansøgninger	119	97	134	140
Tilsagn	95	65	95	104

Kilde: Sund By, Horsens Kommune 2024

§18 ansøgninger med tilsagn

- Ansøgninger med tilsagn fordelt på aktiviteter

	2020	2021	2022	2023
Fællesskabende aktiviteter	62	33	52	56
Udvikling af frivillighed	11	13	18	16
Aktiviteter for patientgrupper og særligt socialt udsatte	19	15	22	24
Større arrangementer drevet af frivillige	3	4	3	8

Kilde: Sund By, Horsens Kommune 2024

Aktivitet i Sund By

- Deltagelse i Sund Bys aktiviteter og fora

	2020	2021	2022	2023
Besøgende i Sund By	14.183*	11.804**	22.300	25.053
Møder i Sund Bys lokaler	1.323*	1.388**	2.419	2.729
Deltagere i trivselsgrupper for børn og unge	228	187	572	633
Deltagere i Selvhjælps- og Netværksgrupper	198	142	288	293
Deltagere i Kultur- og Sundhedsgrupper	20	21	27	42

Kilde: Sund By, Horsens Kommune 2024

*Sund Bys lokaler lukket pga. covid-19 i perioderne: 12.03 til 26.05; 15.10 til 28.10; 16.12 til 31.12

**Sund Bys lokaler lukket pga. covid-19 i perioden: 01.01 til 20.05

Rækkevidde

- Rækkevidde på Sund Bys online platforme
- Antal besøg på hjemmeside og Fællesskabsportalen
- Antal registrerede brugere på Boblberg

	2020	2021	2022	2023
SoMe rækkevidde	186.686	79.411	111.835	33.500
SoMe interaktioner	11.979	7.054	7.371	3.600
Antal besøg på hjemmeside	5.954	5.761	7.183	7.274
Antal besøg på Fællesskabsportalen*	-	1.784	4.761	7.726
Registrerede brugere på Boblberg i Horsens Kommune**	3.293	5.187	6.694	7.731

Kilde: Sund By, Horsens Kommune 2023

*Opstart af Fællesskabsportalen juni 2021

**Opstart af Boblberg marts 2020

Frivillige og aktiviteter på centre

De følgende tabeller giver et overblik over frivillige og aktiviteter på aktivitetscentre på ældreområdet.

Besøg og brugere

- Antal ugentlige aktivitetshold
- Antal besøg ved faste aktiviteter
- Antal unikke brugere ved faste aktiviteter
- Antal deltagere ved arrangementer

	Ugentlige aktivitetshold	Antal besøg	Antal brugere	Deltagere ved arrangementer
Birkebo	14	252	178	1.191
Ceres	34	273	175	3.971
Egebakken	19	211	206	759
Gedvedhus	22	289	217	1.169
Hattingcentret	26	310	306	2.553
Kildebakken	28	266	228	679
Lindehøj	12	98	85	1.774
Nørrevang	25	421	471	2.249
Præsthøjgård	12	127	124	1.113
Skovly	17	146	106	612
Sundtoppen	26	376	125	664
Søndergården	48	411	365	2.714
Tamdrup	21	326	186	2.160
Åparkcentret	23	297	248	1.825

Kilde: Aktivitetsområdet, Sundhed og Ældre, april 2024.

Registreringsperiode uge 43 2023.

Frivillige borgere og foreninger

- Antal frivillige
- Antal frivillige foreninger som serviceres på centeret

	Frivillige	Frivillige foreninger
Birkebo	46	13
Ceres	72	13
Egebakken	55	1
Gedvedhus	51	3
Hattingcentret	50	8
Kildebakken	42	2
Lindehøj	34	5
Nørrevang	61	8
Præsthøjgård	27	6
Skovly	42	1
Sundtoppen	22	2
Søndergården	60	3
Tamdrup	40	17
Åparkcentret	48	5

Kilde: Aktivitetsområdet, Sundhed og Ældre, april 2024.
 Registreringsperiode uge 43 2023.

Frivillige og aktiviteter

- Antal besøg, frivillige og frivillige foreninger i de åbne aktivitetscentre*, 2019-2023.

	2020*	2021	2022	2023
Antal besøg (ved faste aktiviteter)	-	3.877	4.030	3.803
Antal unikke brugere	-	2.851	2.914	3.020
Antal frivillige	-	595	640	650
Antal borgere ved arrangementer i alt	-	-	15.922	23.433
Antal frivillige foreninger som serviceres	-	52	55	87

Kilde: Aktivitetsområdet, Sundhed og Ældre, april 2024.

*Grundet covid-19 er der ikke optalt frivillige i 2020, ligesom der ikke har været afholdt arrangementer i både 2020 og 2021.

ÆLDRE MED SÆRLIGE BEHOV

§83 HJEMMEPLEJE OG MADSERVICE

De følgende tabeller giver et overblik antal borgere der modtager hjemmepleje og/eller madservice.

Personlig pleje og praktisk hjælp i eget hjem (Frit valg)

- Antal borgere, der modtager en visiteret ydelse

	2020	2021	2022	2023*
Personlig pleje	2.322	2.412	2.487	2.446
Leveret af kommunal leverandør	1.939	1.954	2.529	2.193
Leveret af privat leverandør	470	474	429	371
Praktisk hjælp	2.868	2.932	2.957	3.095
Leveret af kommunal leverandør	1.868	1.954	2.066	2.300
Leveret af privat leverandør	1.154	1.168	1.078	978
Kortere og tidsafgrænset rehabilitering (§83a)	499	460	455	512
Leveret af kommunal leverandør	409	375	272	443
Leveret af privat leverandør	97	100	197	75
Borgere i alt der har modtaget personlig pleje og praktisk hjælp	3.433	3.535	3.585	3.558
I alt leveret af kommunal leverandør	2.491	3.015	3.147	2.782
I alt leveret af privat leverandør	1.202	2.617	1.129	1.010

Kilde: DEDALUS og NEXUS, april 2024

*I 2023 blev der skiftet fagsystem fra DEDALUS til NEXUS. For at få et helt års data er 2023 opgjort på baggrund af marts 2023 – februar 2024.

Note: Tabellen viser antal borgere, der i løbet af året modtager visiterede ydelser. Bemærk at nogle borgere kan have modtaget ydelser fra både kommunal og privat leverandør samtidigt. Den samme borger kan altså optræde i flere kategorier, derfor afviger "i alt" fra summen af tallene "ultimo året".

Madservice

- Antal borgere, der modtaget madservice

	2020	2021	2022	2023*
Modtagere af madservice i alt	1.077	1.095	1.114	1.127
Leveret af kommunal leverandør	793	736	769	814
Leveret af privat leverandør	317	422	428	368

Kilde: DEDALUS og NEXUS, april 2024

*I 2023 blev der skiftet fagsystem fra DEDALUS til NEXUS. For at få et helt års data er 2023 opgjort på baggrund af marts 2023 – februar 2024.

Note: Tabellen viser det antal borgere, der i løbet af året har modtaget madservice. Bemærk at nogle borgere kan have modtaget madservice fra både den private og den kommunale leverandør i løbet af året. Derfor stemmer antal modtagere af madservice i alt ikke overens med summen af borgere, der modtager madservice fra privat leverandør + kommunal leverandør.

Takster for madservice

	Budget 2023	Budget 2024
Stor hovedret	54,25	56,5
Hovedret	49,25	51,5
Biret	14,50	16

BOLIGER

De følgende tabeller giver et overblik over kapaciteten af boliger på ældreområdet. Derudover kan ses handel med andre kommuner, samt hvor længe en borger gennemsnitligt lever i en pleje- eller demensbolig.

Antal plejeboliger og daghjemsplasser med visitation

- April 2024

Antal plejeboliger i alt	533
Almindelige plejeboliger*	417
Demens plejeboliger	103
Specialpladser**	13
Antal daghjemsplasser i alt	89
Almindelige daghjem	70
Demens daghjem	19

Kilde: Job og Velfærd, Horsens Kommune, april 2024.

* Ældreboligerne på Egebakken laves om til plejeboliger og indtil videre er 9 omdannet.

**9 specialpladser udadreagerende (Klovenhøj og Slotsgården) og 4 alkoholskadede (Vesterled)

Antal korttidspladser med visitation

- April 2023

Antal korttidspladser i alt	66
Gæstepladser – Almindelige	16
Gæstepladser – demens	4
Livskraftspladser	15
Udslusningspladser	2
Akutpladser	17
Døgnrehabiliteringspladser	12

Kilde: Job og Velfærd, Horsens Kommune, april 2024.

Levetid i pleje- og demensboliger

- Gennemsnitlig levetid i Horsens Kommunes pleje- og demensboliger

	2017	2021	2024
Gennemsnitlige leveår	2,3	2,74	2,8

Kilde: DEDALUS og NEXUS, april 2024

Note: Tallet er tidligere opgjort ved henvendelse. 2017 og 2021 er kun for plejeboliger, mens 2024 er samlet for demens- og plejeboliger.

Ældreboliger med og uden visitation

- April 2023
- Antal boliger fordelt på område

	Ældreboliger på center*	Ældreboliger udenfor centre*	Seniorbofællesskaber	Tryghedsboliger
I alt	167	110	105	69
Horsens By	149**	39	55	
Egebjerg	1***			32
Østbirk	5	12		
Lund		10		37
Hovedgård		2	15	
Brædstrup		47		
Søvind			10	
Gedved			13	
Hatting	12			
Tvingstrup			12	

Kilde: Job og Velfærd, Horsens Kommune, april 2024.

*Ældreboliger med visitation

**Nedjusteres løbende når 14 ældreboliger på Præsthøjgården omdannes til plejeboliger

***Note: Nedjusteres løbende i takt med at ældreboligerne på Egebakken omdannes til plejeboliger

Køb af pleje- og ældreboliger hos andre kommuner og Horsens Frilegehjem

- Antal borgere

	2020	2021	2022	2023*
Antal borgere i alt	70	72	141	146
Plejehjem	1	0	0	0
Plejeboliger	47	50	120	127
Ældreboliger	23	22	21	20

Kilde: DEDALUS og NEXUS, april 2024

*2023 er antal borgere i december 2023

Note: Antallet af "borgere i alt" kan være mindre end antallet af borger i hhv. plejehjem, ældre- og plejeboliger, da borgerne kan flytte mellem boligtyperne i løbet af året.

Salg af pleje- og ældreboliger til andre kommuner

- Antal borgere

	2020	2021	2022	2023*
Antal borgere i alt	89	79	83	79
Plejeboliger	52	44	54	53
Ældreboliger	37	35	29	26

Kilde: DEDALUS og NEXUS, april 2024

*2023 er antal borgere i december 2023

Note: Antallet af "borgere i alt" kan være mindre end antallet af borger i hhv. plejehjem, ældre- og plejeboliger, da borgerne kan flytte mellem boligtyperne i løbet af året.

HANDICAP

KAPACITET

De følgende tabeller giver et overblik over kapaciteten indenfor handicapområdet.

Tilbud til Horsens borgere med handicap

- Antal borgere og helårsborgere der har benyttet et af Horsens Kommunes egne tilbud fordelt på paragraffer og år.

	2022		2023	
	Antal borgere	Helårsborgere	Antal borgere	Helårsborgere
§85 Støtte i hjemmet	292	259,7	325	272,2
§107 & §108 Botilbud*	69	65,7	74	69,3
§104 Aktivitets- og samværstilbud	70	60	73	64

Kilde: AS2007

*Kategorien dækker også over botilbud efter ABL §105 med §85 støtte, i det omfang tilbuddet kan sammenlignes med et botilbud.

Horsens Kommunes egne undervisningstilbud til borgere med handicap

- Antal borgere, der har benyttet et af Horsens Kommunes egne tilbud

	2022	2023
Jobafklaringsforløb	60	46
STU	78	75
Kompenserende undervisning	225	179
FVU – Ordblindeundervisning	93	91

Kilde: Handicap, Psykiatri og Socialt udsatte, Job og Velfærd, Horsens Kommune, marts 2024.

Køb af pladser eksternt til Horsens borgere med handicap

- Antal Horsens borgere og helårsborgere der har benyttet et eksternt tilbud

	2022		2023	
	Antal borgere	Helårsborgere	Antal borgere	Helårsborgere
§85 Støtte i hjemmet	76	64,5	71	63,1
§107 & §108 Botilbud*	210	199,1	200	196,4
§104 Aktivitets- og samværstilbud	110	95	105	81

Kilde: AS2007

*Kategorien dækker også over botilbud efter ABL §105 med §85 støtte, i det omfang tilbuddet kan sammenlignes med et botilbud.

Salg af pladser til andre kommuners borgere med handicap

- Antal borgere og helårsborgere der har benyttet et af Horsens Kommunes tilbud.

	2022		2023	
	Antal borgere	Helårsborgere	Antal borgere	Helårsborgere
§85 Støtte i hjemmet	0	0	0	0
§107 & §108 Botilbud*	13	13	15	14,7
§104 Aktivitets- og samværstilbud	24	20	23	19

Kilde: AS2007

*Kategorien dækker også over botilbud efter ABL §105 med §85 støtte, i det omfang tilbuddet kan sammenlignes med et botilbud.

Horsens Kommunes egne tilbud til borgere med handicap 2023

- Horsens Kommunes interne, visiterede tilbud til borgere med handicap
- Antal pladser tilbuddet råder over samt belægningsprocenten i 2023

	Antal pladser	Belægningsprocent
§107 & 108 Botilbud*		
Botilbuddet Ane Stauningsvej	47	100
Botilbuddet Fussingsvej	14	100
Botilbuddet Østergade	8	95,6
Botilbuddet Tingstedet	10	100
§104 aktivitets- og samværstilbud		
Dagcenteret	47	82,8
Skovbrynet	34	92,3

*Kategorien dækker også over botilbud efter ABL §105 med §85 støtte, i det omfang tilbuddet kan sammenlignes med et botilbud.

STØTTET BESKÆFTIGELSE

De følgende tabeller giver et overblik over Horsens Kommunes tilbud indenfor servicelovens §103 – Støttet beskæftigelse. Der skelnes mellem intern støttet beskæftigelse, hvor borgeren har arbejde på en arbejdsplads drevet af Horsens Kommune, f.eks. montagen, eller ekstern støttet beskæftigelse, hvor borgeren i varierende grad, har en arbejdsplads, som er en del af det normale arbejdsmarked

Støttet beskæftigelse

- Antal borgere
- Opdelt på intern og ekstern støttetbeskæftigelse

	2020	2021	2022	2023*
Antal borgere i alt	326	347	318	313
Intern støttet beskæftigelse	92	82	85	90
Ekstern støttet beskæftigelse	234	265	233	223

Kilde: Handicap, Psykiatri og Socialt udsatte, Job og Velfærd, Horsens Kommune, marts 2024.

Intern og Ekstern støttet beskæftigelse

- Procentandel i ekstern støttet beskæftigelse

	2020	2021	2022	2023
Borgere i ekstern beskæftigelse	71,8 %	76,4 %	73,3 %	71,2 %

Kilde: AS2007

Støttet Beskæftigelse til eksterne borgere

- Antal borgere og helårsborgere der har benyttet et af Horsens Kommunes egne tilbud fordelt på paragraffer og år.

	2022		2023	
	Antal borgere	Helårsborgere	Antal borgere	Helårsborgere
Ekstern beskæftigelse	10	7	8	6
Intern beskæftigelse	11	11	13	9
I alt	21	18	21	15

Kilde: AS2007

BESKÆFTIGELSE

Lønmodtagere

- Antal fuldtidsbeskæftigede

	2020	2021	2022	2023
Antal fuldtidsbeskæftigede	35.483	37.446	39.295	39.784

Kilde: Jobindsats.dk

Beskæftigelsesministeriets Benchmark

- Placering i benchmark
- Forskel i forventede borgere på offentlig forsørgelse, a-dagpenge, kontanthjælpstilignende ydelser, sygedagpenge og jobafklaring.

	2020	2021	2022	2023
Alle ydelsesgrupper				
Placering	67	54	53	37
Forskel i antal borgere	130	20	0	-10
A - dagpenge				
Placering	70	64	76	68
Forskel i antal borgere	40	20	30	30
Kontanthjælpstilignende ydelser				
Placering	46	37	32	32
Forskel i antal borgere	10	-20	-60	-50
Sygemeldte				
Placering	69	60	61	51
Forskel i antal borgere	70	30	20	10

Kilde: Jobindsats.dk

Note: Førtidspension og fleksjob indgår ikke i det samlede benchmark på offentlig forsørgelse

Modtaget ydelse

- Antal borgere, der har modtaget en ydelse

	2020	2021	2022	2023
A-dagpenge	4.862	4.080	3.456	3.837
Kontanthjælp	1.476	1.137	913	896
Uddannelseshjælp	1.182	1.071	975	982
Selvforsørgelses- og hjemrejseydelse	282	252	405	406
Sygedagpenge	9.847	10.476	16.470	8.222
Jobafklaringsforløb	630	629	815	847
Revalidering	57	58	48	33
Ressourceforløb	443	443	407	335
Ledighedsydelse	987	793	716	781
Fleksjob	2.205	2.402	2.563	2.685
Førtidspension	4.228	4.454	4.637	4.924
Seniorpension	83	211	325	439

Modtaget ydelse

- Antal fuldtidspersoner

	2020	2021	2022	2023
A-dagpenge	1.650	1.270	895	1.118
Kontanthjælp	977	729	560	567
Uddannelseshjælp	695	647	585	587
Selvforsørgelses- og hjemrejseydelse	193	173	215	216
Sygedagpenge	1.558	1.720	1.765	1.637
Jobafklaringsforløb	407	272	444	472
Revalidering	35	38	37	19
Ressourceforløb	326	351	345	273
Ledighedsydelse	396	389	325	385
Fleksjob	1.881	2.086	2.283	2.380
Førtidspension	3.843	4.102	4.277	4.466
Seniorpension	39	148	255	351

Kilde: Jobindsats.dk

Tidlig indsats

- Aktivitet hos ydelsesmodtagere de første 6 mdr. af et ydelsesforløb
- Måltal 80 %
- Procentandel

	2020	2021	2022	2023
Borgere med 4 eller flere samtaler	84,7 %	87,4 %	83,4 %	91,0 %
Borgere med aktivering*	83,0 %	79,3 %	80,1 %	76,8 %

Kilde: Jobindsats.dk

*Pga. Covid19 har beskæftigelsesindsatsen været suspenderet i perioder i 2020, 2021 og 2022. Det betyder at andelen af borgere i aktivering i perioder er lavere end målsætningen.

I marts 2023 blev der indført ny lovgivning som betyder, at kun virksomhedsrettet aktivering og ordinær uddannelses tæller med som aktivering. Målingen for aktivering i den tidlige indsats omfatter kun a-dagpenge, kontanthjælp, uddannelseshjælp og overgangsydelse. Målingen for aktivering 2023 omfatter kun data for marts-december.

Skærpet tilsyn

- Aktivitet hos ydelsesmodtagere med mindst 12 mdr. anciennitet
- Måltal 80 %
- Procentandel

	2020	2021	2022	2023
Borgere med mindst 4 samtaler det seneste år	91,9%	97,2%	97,6%	94,2%
Borgere med aktivering det seneste år	93,9 %	93,1 %	94,5 %	91,7 %*

Kilde: Jobindsats.dk

*I marts 2023 blev der indført ny lovgivning, som betyder at kun virksomhedsrettet aktivering og ordinær uddannelses tæller med som aktivering dog er uddannelseshjælp undtaget, i samme forbindelse blev aktiveringskravet sænket til 70%.