

Regionshospital Horsens
Sundvej 30
8700 Horsens

Screeningsafgørelse, opførelse af sterilcentral, Sundvej 30, 8700 Horsens er ikke omfattet af krav om miljøvurdering (ikke VVM-pligt)

Horsens Kommune har den 17.08.2023 modtaget en ansøgning fra Regionshospital Horsens – Region Midtjylland CVR nr. 29190925 om opførelse af sterilcentral beliggende på Sundvej 30, matr. nr. 41b.

Ansøgningen er indgivet i henhold til miljøvurderingslovens*§ 18. Projektet er omfattet af bilag 2, pkt. 10b, 10e og 10g i miljøvurderingsloven.

Før det ansøgte projekt kan gennemføres, skal myndigheden jf. miljøvurderingslovens § 16 skriftligt have meddelt bygherren, at projektet ikke antages at kunne medføre væsentlig indvirkning på miljøet.

Afgørelse

Horsens Kommune har på baggrund af en screening vurderet, at det ansøgte projekt ikke kan påvirke miljøet væsentligt. Projektet er derfor ikke omfattet af krav om miljøvurdering (ikke VVM-pligt). Afgørelsen er truffet i henhold til miljøvurderingslovens §21.

Screeningsafgørelsen er **ikke** en tilladelse, men alene en afgørelse om, at projektet ikke skal gennemgå en miljøvurderingsproces. Bygherre har ansvar for at indhente eventuelle nødvendige tilladelser og dispensationer for at realisere projektet.

Screeningen er gennemført med udgangspunkt i det projekt, som er beskrevet i ansøgningen dateret den 17. august, revideret oplæg til placering dateret 04.04.2024 og på baggrund af miljømæssige forudsætninger, som er gældende på screeningstidspunktet.

Find os

www.horsens.dk

Kontakt os

76292929

Følg os

 facebook.com/endelafflokken

 linkedin.com/company/horsens-kommune

Afgørelsen bortfalder, hvis den ikke er udnyttet inden 3 år efter, at den er meddelt, eller ikke har været udnyttet i 3 på hinanden følgende år. jf. miljøvurderingslovens § 39.

Begrundelse for afgørelsen

Horsens Kommune har på baggrund af ansøgningsmaterialet vurderet, at projektet ikke vil medføre en væsentlig indvirkning på miljøet, og derfor ikke kræver udarbejdelse af en miljøkonsekvensrapport.

I afgørelsen er der lagt vægt på følgende:

Det vurderes ikke, at projektet vil have en væsentlig påvirkning af det omkringliggende miljø. Projektets placering er i overensstemmelse med de muligheder, der er angivet i de to dækkende lokalplaner. Projektet vil i omfang ikke være ud over det sædvanlige for ejendommen og vil blive opført i nær sammenhæng med den eksisterende bygningsmasse.

Vurderingen er uddybet og begrundet nedenfor i forhold til kriterierne i bilag 6 i miljøvurderingsloven, hvor der er vurderet på projektets karakteristika, placering og potentielle indvirkning på miljøet.

Natur

Samlet vurderes projektet ikke at medføre tilstandsændringer i naturområder omfattet af naturbeskyttelseslovens § 3.

Projektområdet ligger ca. 5,5 km fra nærmeste Natura 2000 område, som er Natura 2000 område nr. 56 (Habitatområde H52, Horsens Fjord, havet øst for og Endelave og fuglebeskyttelsesområde F36, Horsens Fjord og Endelave).

Projektet vil ikke være i strid med eller til hinder for etableringen af reservater, naturparker eller lignende områder til beskyttelse af natur og biodiversitet, idet der ikke er faktiske planer herom inden for projektområdet.

Beskyttede arter

Horsens Kommune har ikke kendskab til forekomst af bilag IV arter, rødlistede arter eller fredede arter i eller omkring projektområdet.

Projektet vurderes ikke at forurene, beskadige eller ødelægge yngle- eller rasteområder i det naturlige udbredelsesområde for dyrearter, eller ødelægge levesteder for de plantearter, der er optaget på habitatdirektivets bilag IV.

Ressourcer og affald inkl. spildevand

Erhvervsaffald skal håndteres jf. det til enhver tid gældende Regulativ for erhvervsaffald.

Gener m.v.

Virksomheden forventer at kunne overholde vejledende grænseværdier for støj og vibrationer.

Projektet forventes ikke at generere trafikstøj og trafikvibrationer i et sådant omfang, at det ikke kan overholde vejledende grænseværdier.

I anlægsfasen vil der være støvgener, men Horsens Kommunes regulativ for bygge og anlægsarbejder skal overholdes.

Der genereres ikke farligt affald i driftsfasen. I driftsfasen genereres der alene "almindeligt" hospitalsaffald, der sorteres og bortskaffes inden for RHH's eksisterende retningslinjer.

På baggrund af ovenstående vurderes projektet samlet set ikke at være til væsentlig gene for befolkningen i området, da det ikke vil medføre væsentlige påvirkninger fra støv, støj eller lys i hverken anlægs- eller driftsfasen.

Jord samt overflade- og grundvand

Der forventes ikke at være behov for grundvandssænkning. Bliver det nødvendigt, skal der søges tilladelse til håndtering af det oppumpede grundvand ved Horsens Kommune, Team Spildevand.

Ingen bemærkninger til håndtering af regnvand i anlægsperioden. Afledning af sanitært spildevand aftales med Samn Forsyning. Der udledes ikke spildevand til vandløb, søer eller hav jf. ansøgningen.

Området er separatkloakeret. Regnvand skal tilsluttes regnvandsledning. Der må ikke afledes regnvand fra mere end 50 % af matriklens areal, ellers skal regnvand forsinkes på egen grund. Regnvand skal ledes til regnvandsledning, hvorfra det udledes til Horsens Fjord. Området er allerede befæstet i dag, og der sker derfor ikke en større udledning af regnvand til fjorden.

Der vil ikke ske større udledning af regnvand end i dag. Regnvand skal forsinkes hvis det afledes regnvand fra mere end 50% af matriklens samlede areal.

Projektet medfører ikke en forringelse af overfladevandområdet eller grundvandsforekomstens kvalitative og kvantitative tilstand, og den hindrer ikke opfyldelse af det fastlagte miljømål, herunder hindre målopfyldelsen gennem de fastlagte foranstaltninger i indsatsprogrammet. I afgørelsen er der lagt vægt på, at det ansøgte er i overensstemmelse med lov om vandplanlægning og dermed i overensstemmelse med Vandrammedirektivet. Se vurdering efter lov om vandplanlægning i bilag 3.

Arealer og landskab

Der er ikke konflikt med økologiske forbindelseslinjer eller særlige værdifulde naturbeskyttelsesområder jf. Grønt Danmarkskort i kommuneplanen. Bygherre har ikke oplyst, og Horsens Kommune har ikke kendskab til, historiske, kulturelle,

arkæologiske, naturmæssige eller geologiske landskabstræk inden for projektområdet, som kan blive væsentligt påvirket af projektet.

Kumulative påvirkninger

Der er ikke kendskab til andre projekter i området, der kan medvirke til en øget kumulativ påvirkning.

Samlet vurdering

Projektområdet ligger ca. 5,5 km fra nærmeste Natura 2000 område, som er Natura 2000 område nr. 56 (Habitatområde H52, Horsens Fjord, havet øst for og Endelave og fuglebeskyttelsesområde F36, Horsens Fjord og Endelave).

Projektet vurderes ikke at påvirke Natura 2000-områder, eller fredede-, rødlistede- og bilag IV arter negativt. Der vurderes ikke at ske negative tilstandsændringer i omkringliggende naturområder omfattet af naturbeskyttelseslovens §3, som følge af realisering af projektet. Der forventes ikke væsentlige gener for befolkningen i området i hverken anlægs- eller driftsfasen, ligesom projektet ikke generer emission eller udledning af stoffer til luften, grundvandet eller øvrige våde recipienter.

Det er derfor Horsens Kommunes vurdering, at det anmeldte projekt ikke er omfattet af krav om miljøvurdering, da det ud fra det oplyste ikke vil kunne få en væsentlig indvirkning på miljøet.

Faktiske oplysninger

Projektområdet/det ansøgte fremgår af kort herunder.

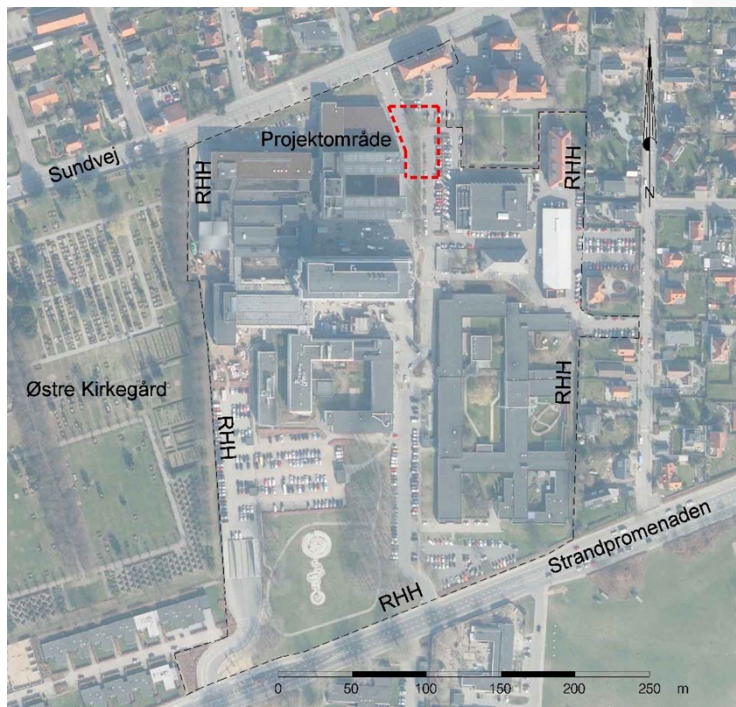

Figurtekst: Luftfoto af projektområdet. Det ansøgte er angivet med rød stiplede markering.

Beskrivelse af projektet

Der søges om:

Opførelse af ny bebyggelse (sterilcentral)

Omlægning af parkeringsareal omkring sterilcentralen

Lukning af overkørsel til Sundvej

Høring

Horsens Kommune har vurderet, at projektet ikke vedrører myndigheder, som på grund af dens specifikke miljøansvar eller lokale og regionale kompetencer kan forventes at blive berørt af projektets indvirkning på miljøet. Horsens Kommune har derfor alene foretaget høring hos relevante fagligheder internt i Horsens Kommune.

Klagevejledning

Afgørelsen om, at Horsens Kommune ikke skal gennemføre en miljøvurdering af projektet kan påklages til Miljø- og Fødevarerklagenævnet, som behandler sagen, for så vidt angår retlige spørgsmål.

Afgørelsen kan påklages af adressaten og enhver, der må antages at have en retlig interesse i sagens udfald og visse landsdækkende foreninger og organisationer.

Hvis du ønsker at klage over denne afgørelse, skal du klage til Miljø- og Fødevarerklagenævnet. Du klager via Klageportalen, som du finder et link til på hjemmesiden for Nævnenes Hus.

En klage er indgivet, når den er tilgængelig for Kommunen i Klageportalen. Når du klager, skal du betale et gebyr på kr. 900,- (private)/ 1800,- (organisationer og virksomheder). Du betaler gebyret med betalingskort i Klageportalen. Klagenævnet skal som udgangspunkt afvise en klage, der kommer uden om Klageportalen, hvis der ikke er særlige grunde til det. Hvis du ønsker at blive fritaget for at bruge Klageportalen, skal du sende en begrundet anmodning til den myndighed, der har truffet afgørelse i sagen. Horsens Kommune videresender herefter anmodningen til Klagenævnet, som træffer afgørelse om, hvorvidt din anmodning kan imødekommes.

Klagefristen udløber 4 uger efter, at denne afgørelse er offentliggjort.

Afgørelsen offentliggøres den 24.04.2024 på kommunens hjemmeside.

Civilt søgsmål

Et eventuelt sagsanlæg skal ifølge miljøvurderingslovens bestemmelser være anlagt inden 6 måneder efter, at afgørelsen er meddelt adressaten, eller – hvis sagen påklages – inden 6 måneder efter, at den endelige afgørelse foreligger. Er afgørelsen offentliggjort, regnes søgsmålsfristen fra offentliggørelsen.

Orientering om klage

Hvis Horsens Kommune får besked fra Klageportalen, eller direkte fra en klager, der er fritaget for klage digitalt via klageportalen, om, at der er indgivet en klage over afgørelsen, orienterer kommunen ansøger. Herudover orienterer Horsens Kommune ikke ansøger.

Betingelser mens en klage behandles

Klage over afgørelsen har ikke opsættende virkning, medmindre klagenævnet bestemmer noget andet. Dette indebærer, at en samtidigt eller efterfølgende meddelt miljøgodkendelse eller dispensation til at påbegynde bygge- og anlægsarbejder efter miljøbeskyttelseslovens § 33, stk. 2, som udgangspunkt kan udnyttes. Udnyttes afgørelsen, indebærer dette ingen begrænsning i Miljø- og Fødevareklagenævnets mulighed for at ændre eller ophæve afgørelsen. Hvis nævnet tillægger en klage opsættende virkning, kan en meddelt miljøgodkendelse ikke udnyttes, og nævnet kan påbyde påbegyndte bygge- og anlægsarbejder standset.

I øvrigt

Hvis du er i tvivl om noget i dette brev, er du velkommen til at kontakte undertegnede.

Med venlig hilsen

Michael Bo Rasmussen
Bygningskonstruktør

Afgørelsen er sendt til:

Ansøger

Bilag

1. Lovhenvisninger

Bilag 1 - Lovhenvisninger

Miljøvurderingsloven.

LBK nr. 1976 af 27. oktober 2021 om miljøvurdering af planer og programmer og af konkrete projekter, bekendtgørelse

Miljøvurderingsbekendtgørelsen

Bekendtgørelse nr. 1376 af 21. juni 2021 om miljøvurdering af planer og programmer og af konkrete projekter

Habitatdirektivet

Rådets direktiv nr. 92/43/EØF af 21. maj 1992 om bevaring af naturtyper samt vilde dyr og planter (EF-habitatdirektivet)

Habitatbekendtgørelsen

Bekendtgørelse nr. 1595 af 6. december 2018 om udpegning og administration af internationale naturbeskyttelsesområder samt beskyttelse af visse arter.